



แผนพัฒนาท้องถิ่น  
(พ.ศ. ๒๕๖๖ - ๒๕๗๐)

โดย

องค์การบริหารส่วนตำบลกาหลง  
ตำบลกาหลง อำเภอเมืองสมุทรสาคร จังหวัดสมุทรสาคร

# คำนำ

ด้วยองค์การบริหารส่วนตำบลกาหลง ได้จัดทำแผนพัฒนาท้องถิ่น (พ.ศ. ๒๕๖๖ - ๒๕๗๐) ตามหนังสืออำเภอเมืองสมุทรสาครที่ สค ๐๐๒๓.๖/ว๔๐ ลงวันที่ ๘ มกราคม ๒๕๖๔ เรื่อง แนวทางการจัดทำแผนพัฒนาขององค์กรปกครองส่วนท้องถิ่น (พ.ศ.๒๕๖๖ - ๒๕๗๐) เพื่อให้แผนพัฒนาท้องถิ่นขององค์กรปกครองส่วนท้องถิ่นมีความสอดคล้องและเชื่อมโยงกับแผนพัฒนาจังหวัด แผนพัฒนาภูมิภาค รวมทั้งแผนปฏิบัติราชการประจำปีจังหวัด แผนปฏิบัติราชการประจำปีกลุ่มจังหวัด ตลอดจนสามารถบูรณาการแผนงาน/โครงการ/กิจกรรมและงบประมาณในพื้นที่ได้อย่างมีประสิทธิภาพ อันจะก่อให้เกิดประโยชน์สูงสุดให้กับประชาชน

การจัดทำแผนพัฒนาท้องถิ่น (พ.ศ. ๒๕๖๖ - ๒๕๗๐) ขององค์การบริหารส่วนตำบลกาหลง ได้ดำเนินการให้มีความสอดคล้องกับยุทธศาสตร์การพัฒนาขององค์กรปกครองส่วนท้องถิ่นในเขตจังหวัด ยุทธศาสตร์จังหวัด ยุทธศาสตร์กลุ่มจังหวัด แผนพัฒนาจังหวัด แผนพัฒนาภาค แผนพัฒนาเศรษฐกิจและสังคมแห่งชาติ ฉบับที่ ๑๒ และยุทธศาสตร์ชาติ ๒๐ ปี ตลอดจนวิสัยทัศน์ยุทธศาสตร์การพัฒนา พันธกิจ การพัฒนาขององค์การบริหารส่วนตำบลกาหลง เพื่อใช้เป็นกรอบในการจัดทำงบประมาณรายจ่ายประจำปี งบประมาณรายจ่ายเพิ่มเติม และงบประมาณจากเงินสะสม ต่อไป

องค์การบริหารส่วนตำบลกาหลง ขอขอบคุณผู้แทนประชาคมหมู่บ้าน ชุมชน และตำบล คณะกรรมการสนับสนุนการจัดทำแผนพัฒนาท้องถิ่น คณะกรรมการพัฒนาท้องถิ่น ผู้นำชุมชน สมาชิกสภา กำนัน ผู้ใหญ่บ้าน ส่วนราชการ หน่วยงานรัฐวิสาหกิจ และทุกภาคส่วนในประชาสังคม ตลอดจนหัวหน้าส่วนราชการ พนักงาน เจ้าหน้าที่ ทุกท่าน ที่ได้ให้ข้อมูลและเสนอความคิดเห็นและแนวทางในการจัดทำแผนพัฒนาท้องถิ่น (พ.ศ. ๒๕๖๖ - ๒๕๗๐) จนสำเร็จตามวัตถุประสงค์ ในครั้งนี้เป็นอย่างดียิ่ง

ฝ่ายแผนงานและงบประมาณ

สำนักปลัด อบต.

องค์การบริหารส่วนตำบลกาหลง

## สารบัญ

	หน้า
ส่วนที่ ๑ สภาพทั่วไปและข้อมูลพื้นฐาน	๑
ส่วนที่ ๒ ยุทธศาสตร์การพัฒนาระบบโครงสร้างส่วนท้องถิ่น	๑๕
ส่วนที่ ๓ การนำแผนพัฒนาท้องถิ่นไปสู่การปฏิบัติ	๓๔
- ยุทธศาสตร์การพัฒนาและแผนงาน	๓๔
- แบบ ผ.๐๑ บัญชีสรุปโครงการพัฒนา โครงการองค์กรปกครองส่วนท้องถิ่นดำเนินการ	๓๕
- แบบ ผ.๐๒ รายละเอียดโครงการพัฒนาระบบโครงสร้างส่วนท้องถิ่นดำเนินการ	๓๗
ยุทธศาสตร์ที่ ๑ การพัฒนาการเมือง การบริหาร	๓๗
ยุทธศาสตร์ที่ ๒ การพัฒนาสวัสดิการสังคมและความมั่นคงของมนุษย์	๔๑
ยุทธศาสตร์ที่ ๓ การพัฒนาการศึกษา ศาสนา และวัฒนธรรม	๕๒
ยุทธศาสตร์ที่ ๔ การพัฒนาสาธารณสุข กีฬา และนันทนาการ	๖๕
ยุทธศาสตร์ที่ ๕ การพัฒนาโครงสร้างพื้นฐานและสิ่งแวดล้อม	๗๔
ยุทธศาสตร์ที่ ๖ การพัฒนาเศรษฐกิจ	๑๑๐
- แบบ ผ.๐๑ บัญชีสรุปโครงการพัฒนา โครงการที่เกี่วข้องขององค์กรปกครองส่วนท้องถิ่น	๑๑๔
- แบบ ผ.๐๒/๒ โครงการที่เกี่วข้องขององค์กรปกครองส่วนท้องถิ่น	๑๑๕
ส่วนที่ ๔ การติดตามและประเมินผล	๑๒๐
ภาคผนวก	

## แผนพัฒนาท้องถิ่น

(พ.ศ. ๒๕๖๖ - ๒๕๗๐)

ของ องค์การบริหารส่วนตำบลกาหลง อำเภอเมืองสมุทรสาคร จังหวัดสมุทรสาคร

### ส่วนที่ ๑ สภาพทั่วไปและข้อมูลพื้นฐาน

#### (๑) ด้านกายภาพ



#### ๑.๑ ที่ตั้งของหมู่บ้านหรือชุมชนหรือตำบล

องค์การบริหารส่วนตำบลกาหลง ได้มีการประกาศจัดตั้งโดยกระทรวงมหาดไทยเป็นองค์กรปกครองส่วนท้องถิ่น เมื่อวันที่ ๑๖ เดือน ธันวาคม พ.ศ. ๒๕๓๙ และต่อมาองค์การบริหารส่วนตำบลกาหลง ได้ยกฐานะเป็นองค์การบริหารส่วนตำบลขนาดใหญ่เมื่อวันที่ ๒๔ เดือน กรกฎาคม พ.ศ. ๒๕๕๔ ตามประกาศองค์การบริหารส่วนตำบลกาหลง ลงวันที่ ๒๔ สิงหาคม ๒๕๕๔ องค์การบริหารส่วนตำบลกาหลง ตั้งอยู่เลขที่ ๙/๑๕ หมู่ที่ ๒ ตำบลกาหลง อำเภอเมืองสมุทรสาคร จังหวัดสมุทรสาคร รหัสไปรษณีย์ ๗๔๐๐๐ แยกจากถนนพระราม ๒ มาทางด้านซ้าย จากนั้นเลี้ยวขวาเพื่อเข้าสู่ถนน สค. ๒๐๒๘ ไปประมาณ ๘๐๐ เมตร พื้นที่เขตตำบลกาหลง อำเภอเมืองสมุทรสาคร ห่างจากที่ว่าการอำเภอเมืองสมุทรสาคร ประมาณ ๑๘ กิโลเมตร ตำบลกาหลงเป็นตำบลที่มีความอุดมสมบูรณ์ และมีความพร้อมในหลายๆด้าน มีถนนทางหลวงหมายเลข ๓๕ หรือถนนพระราม ๒ (ถนนธนบุรี-ปากท่อ) ผ่านกลางตำบล มีทางรถไฟสาย บ้านแหลม-แม่กลอง ผ่าน มีพื้นที่ติดชายทะเลและป่าชายเลนบริเวณหมู่ที่ ๗ (บ้านชายทะเลกาหลง) ตำบลกาหลงมีพื้นที่ประมาณ ๓๐.๒๗ ตารางกิโลเมตร หรือคิดเป็นพื้นที่ประมาณ ๑๘,๙๑๘.๗๕ ไร่ (๑ ไร่ = ๐.๐๐๑๖ ตารางกิโลเมตร) อาณาเขตติดต่อ ดังนี้

ทิศเหนือ	ติดต่อกับตำบลโรงเข้	อำเภอบ้านแพ้ว	จังหวัดสมุทรสาคร
ทิศใต้	ติดทะเลด้านอ่าวไทย	อำเภอเมืองสมุทรสาคร	จังหวัดสมุทรสาคร
ทิศตะวันออก	ติดต่อกับตำบลบางโทรัด	อำเภอเมืองสมุทรสาคร	จังหวัดสมุทรสาคร
ทิศตะวันตก	ติดต่อกับตำบลนาโคก	อำเภอเมืองสมุทรสาคร	จังหวัดสมุทรสาคร

## แผนที่ตำบลกาหลง

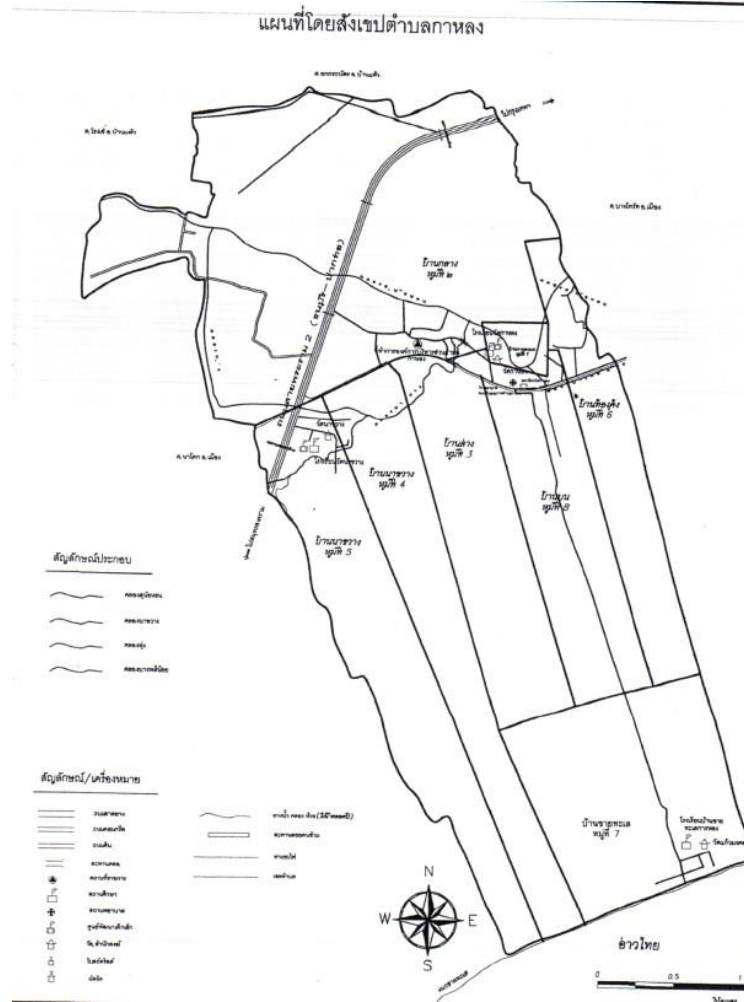

### ๑.๒ ลักษณะภูมิประเทศ

ตำบลกาหลง ตั้งอยู่ติดชายทะเลอ่าวไทยเป็นที่ราบลุ่มมีน้ำทะเลท่วมถึง มีความอุดมสมบูรณ์ของทรัพยากรที่หลากหลาย ทั้งทรัพยากรธรรมชาติและทรัพยากรที่มนุษย์สร้างขึ้น มีแหล่งน้ำที่สำคัญเหมาะแก่การทำการประมงและเกษตร เช่น การทำนาเกลือ, การประมงชายฝั่ง, ผลิตกะปิ, และเพาะเลี้ยงสัตว์น้ำ

### ๑.๓ ลักษณะภูมิอากาศ

ลักษณะภูมิอากาศเป็น ๓ ฤดู คือ ฤดูร้อน เริ่มตั้งแต่เดือนมกราคมถึงเดือนเมษายน ฤดูฝนเริ่มตั้งแต่เดือนพฤษภาคมถึงเดือนสิงหาคม ฤดูหนาวเริ่มตั้งแต่เดือนกันยายนถึงธันวาคม

### ๑.๔ ลักษณะของดิน

ลักษณะของดินในตำบลกาหลงส่วนใหญ่จะเป็นดินเค็ม จึงไม่สามารถปลูกพืชผักได้ ชาวบ้านส่วนใหญ่จึงนิยมการทำนาเกลือ และการเพาะเลี้ยงสัตว์น้ำ

## (๒) ด้านการเมือง/การปกครอง

### ๒.๑ เขตการปกครอง

มีเขตการปกครอง รวม ๘ หมู่บ้าน ดังนี้

๑. หมู่ที่ ๑ บ้านกาหลงบน
๒. หมู่ที่ ๒ บ้านกลาง
๓. หมู่ที่ ๓ บ้านล่าง
๔. หมู่ที่ ๔ บ้านนาขวาง
๕. หมู่ที่ ๕ บ้านนาขวาง
๖. หมู่ที่ ๖ บ้านท้องคู้ง
๗. หมู่ที่ ๗ บ้านชายทะเลกาหลง
๘. หมู่ที่ ๘ บ้านบน

### ๒.๒ การเลือกตั้ง

การเลือกตั้งผู้บริหารและสมาชิกสภาองค์การบริหารส่วนตำบลเป็นไปตามพระราชบัญญัติสภาตำบลและองค์การบริหารส่วนตำบล พ.ศ. ๒๕๓๗ และที่แก้ไขเพิ่มเติม ประกอบด้วยกฎหมายว่าด้วยการเลือกตั้งผู้บริหารและสมาชิกสภาท้องถิ่น ซึ่งการเลือกตั้งผู้บริหารท้องถิ่นและสมาชิกสภาท้องถิ่น

โครงสร้างการบริหารองค์การบริหารส่วนตำบลกาหลง ด้านฝ่ายการเมืองประกอบด้วยสมาชิกสภาองค์การบริหารส่วนตำบล หมู่บ้านละ ๒ คน ๘ หมู่บ้าน รวมเป็น ๑๖ คน ปัจจุบันมีผู้ดำรงตำแหน่งมีสมาชิกสภาองค์การบริหารส่วนตำบลกาหลง จำนวน ๑๓ คน ลาออก ๒ คน เสียชีวิต ๑ คน จำนวน ๑๓ คน ดังต่อไปนี้

๑. นายประเทือง	คงพูล	ประธานสภาองค์การบริหารส่วนตำบล
๒. นางณภัค	โตเหมือน	รองประธานสภาองค์การบริหารส่วนตำบล
๓. นายสยาม	พิกมี	สมาชิกองค์การบริหารส่วนตำบลกาหลง หมู่ที่ ๑
๔. นายณรงค์ฤทธิ์	บัวพยอม	สมาชิกองค์การบริหารส่วนตำบลกาหลง หมู่ที่ ๑
๕. นายทวนทอง	จันทรมล	สมาชิกองค์การบริหารส่วนตำบลกาหลง หมู่ที่ ๓
๖. นายกิตติ	วัฒนกาญจน์	สมาชิกองค์การบริหารส่วนตำบลกาหลง หมู่ที่ ๔
๗. นายสุรินทร์	บุญยิ่งยงค์	สมาชิกองค์การบริหารส่วนตำบลกาหลง หมู่ที่ ๔
๘. นายจำรัส	สมมาก	สมาชิกองค์การบริหารส่วนตำบลกาหลง หมู่ที่ ๕
๙. นายสมพรต	แก้วเอี่ยม	สมาชิกองค์การบริหารส่วนตำบลกาหลง หมู่ที่ ๖
๑๐. นายจรรย์นัย	แพงมูล	สมาชิกองค์การบริหารส่วนตำบลกาหลง หมู่ที่ ๖
๑๑. นายอวยพร	ใจยังดี	สมาชิกองค์การบริหารส่วนตำบลกาหลง หมู่ที่ ๗
๑๒. นายมนตรี	องค์เอี่ยม	สมาชิกองค์การบริหารส่วนตำบลกาหลง หมู่ที่ ๘
๑๓. นายชาติชาย	ศรีงามผ่อง	สมาชิกองค์การบริหารส่วนตำบลกาหลง หมู่ที่ ๘

### (๓) ประชากร

#### ๓.๑ ข้อมูลเกี่ยวกับจำนวนประชากร

จำนวนประชากรและความหนาแน่นประชากร จากข้อมูลของทะเบียนราษฎร์ของอำเภอเมืองสมุทรสาคร จังหวัดสมุทรสาคร (ข้อมูล ณ พฤษภาคม ๒๕๖๔) พบว่าตำบลกาหลงมีจำนวนประชากรทั้งสิ้น ๔,๖๘๐ คน แยกเป็นชาย จำนวน ๒,๓๐๕ คน หญิง จำนวน ๒,๓๗๕ คน และมีจำนวนครัวเรือนทั้งสิ้น ๑,๕๑๙ ครัวเรือน

#### ตาราง ๓.๑ จำนวนครัวเรือนเปรียบเทียบ พ.ศ. ๒๕๖๑ - ๒๕๖๔

##### ตำบลกาหลง อำเภอเมืองสมุทรสาคร จังหวัดสมุทรสาคร

หมู่ที่	หมู่บ้าน	พ.ศ. ๒๕๖๑	พ.ศ. ๒๕๖๒	พ.ศ. ๒๕๖๓	พ.ศ. ๒๕๖๔
๑	กาหลงบน	๕๙	๕๙	๕๙	๕๙
๒	กลาง	๖๗๙	๖๙๑	๗๐๒	๗๐๘
๓	ล่าง	๑๒๖	๑๒๘	๑๒๙	๑๒๙
๔	นาขวาง	๘๖	๘๖	๘๖	๘๖
๕	นาขวาง	๑๐๘	๑๑๑	๑๑๔	๑๑๔
๖	ท้องคู้	๑๔๖	๑๕๐	๑๕๖	๑๕๖
๗	ชายทะเล	๑๖๙	๑๖๘	๑๖๙	๑๖๙
๘	บน	๙๖	๙๖	๙๘	๙๘
รวม		๑,๔๖๙	๑,๔๘๙	๑,๕๑๓	๑,๕๑๙

#### ๓.๒ ช่วงอายุและจำนวนประชากร

ประชากรช่วงวัยทารก (แรกเกิด - ๑ปี) จำนวน ๖๔ คน คิดเป็นร้อยละ ๑.๓๗ ของประชากรทั้งตำบล

ประชากรช่วงวัยเด็ก (เริ่มตั้งแต่อายุ ๒ ปี - ๑๒ ปี) จำนวน ๔๕๔ คน คิดเป็นร้อยละ ๙.๗๒ ของประชากรทั้งตำบล

ประชากรช่วงวัยรุ่น (เริ่มตั้งแต่อายุ ๑๓ ปี - ๒๐ ปี) จำนวน ๔๑๗ คน คิดเป็นร้อยละ ๘.๙๓ ของประชากรทั้งตำบล

ประชากรช่วงวัยผู้ใหญ่ (เริ่มตั้งแต่อายุ ๒๑ ปี - ๔๐ ปี) จำนวน ๑,๓๓๑ คน คิดเป็นร้อยละ ๒๘.๕๑ ของประชากรทั้งตำบล

ประชากรช่วงวัยกลางคน (เริ่มตั้งแต่อายุ ๔๑ ปี - ๕๙ ปี) จำนวน ๑,๔๕๕ คน คิดเป็นร้อยละ ๓๑.๑๖ ของประชากรทั้งตำบล

ประชากรช่วงวัยผู้สูงอายุ (เริ่มตั้งแต่ ๖๐ ปี ขึ้นไป) จำนวน ๙๔๗ คน คิดเป็นร้อยละ ๒๐.๒๘ ของประชากรทั้งตำบล

ประชากรส่วนใหญ่อยู่ในวัยทำงาน (เริ่มตั้งแต่อายุ ๑๕ - ๕๙ ปี) จำนวน ๓,๐๙๘ คน คิดเป็นร้อยละ ๖๖.๓๖ ของประชากรทั้งตำบล

หมายเหตุ : รวมประชากร จำนวน ๔,๖๖๘ คน

แผนภูมิ ๓.๑ ช่วงวัยของประชากร  
ตำบลกาหลง อำเภอเมืองสมุทรสาคร จังหวัดสมุทรสาคร

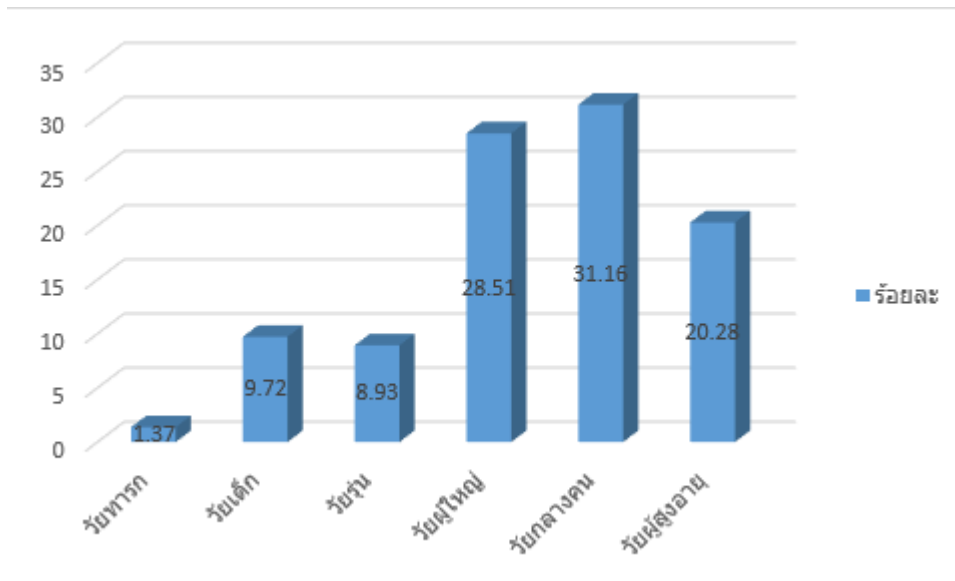



ตาราง ๓.๒ จำนวนประชากรระหว่างปี พ.ศ. ๒๕๖๑ - ๒๕๖๔  
ตำบลกาหลง อำเภอเมืองสมุทรสาคร จังหวัดสมุทรสาคร

หมู่ที่	หมู่บ้าน	พ.ศ. ๒๕๖๑			พ.ศ. ๒๕๖๒			พ.ศ. ๒๕๖๓			พ.ศ. ๒๕๖๔		
		ชาย	หญิง	รวม	ชาย	หญิง	รวม	ชาย	หญิง	รวม	ชาย	หญิง	รวม
๑	กาหลงบน	๑๒๖	๑๒๘	๒๕๔	๑๒๖	๑๒๖	๒๕๒	๑๒๔	๒๑๖	๒๔๘	๑๒๓	๑๒๔	๒๔๗
๒	กลาง	๗๒๒	๗๕๑	๑,๔๗๓	๖๙๙	๗๔๒	๑,๔๔๑	๗๐๐	๓๓๑	๑,๐๓๑	๖๙๓	๗๓๕	๑,๔๒๘
๓	ล่าง	๒๔๓	๒๗๖	๕๑๙	๒๔๓	๒๗๗	๕๒๐	๒๔๐	๓๐๘	๕๔๘	๒๓๘	๒๗๓	๕๑๑
๔	นาขวาง	๑๙๖	๑๙๔	๓๙๐	๒๐๐	๑๙๓	๓๙๓	๒๐๓	๒๐๓	๓๙๗	๒๐๔	๑๙๔	๓๙๘
๕	นาขวาง	๒๕๖	๑๙๙	๔๕๕	๒๔๘	๑๙๙	๔๔๗	๒๔๒	๑๙๔	๔๓๖	๒๔๐	๒๐๑	๔๔๑
๖	ท้องคู้ง	๓๐๙	๓๑๕	๖๒๔	๓๐๖	๓๑๐	๖๑๖	๓๐๗	๒๗๒	๖๑๕	๓๐๔	๓๐๕	๖๐๙
๗	ชายทะเล	๓๑๓	๓๓๑	๖๔๔	๓๑๑	๓๓๕	๖๔๖	๓๐๕	๓๓๖	๖๔๑	๓๐๔	๓๓๑	๖๓๕
๘	บน	๒๑๙	๒๒๐	๔๓๙	๒๑๓	๒๑๖	๔๒๙	๒๑๐	๑๒๔	๓๓๔	๒๐๙	๒๑๘	๔๒๗
รวมทั้งสิ้น		๒,๓๘๔	๒,๔๑๔	๔,๗๙๘	๒,๓๔๖	๒,๓๙๘	๔,๗๔๔	๒,๓๓๑	๒,๓๘๔	๔,๗๑๕	๒,๓๑๕	๒,๓๘๑	๔,๖๙๖

\* ข้อมูล ณ เดือนมีนาคม ๒๕๖๔

(๔) สภาพทางสังคม

๔.๑ การศึกษา

(๑) มีโรงเรียนทั้งหมด ๒ แห่ง และมีศูนย์เด็กเล็กทั้งหมด ๒ แห่ง ดังนี้

- โรงเรียนวัดกาหลง
- โรงเรียนวัดนาขวาง
- ศูนย์พัฒนาเด็กเล็กบ้านกาหลง
- ศูนย์พัฒนาเด็กเล็กวัดนาขวาง

๔.๒ สาธารณสุข

มีโรงพยาบาลส่งเสริมสุขภาพประจำตำบล ๑ แห่ง ดังนี้

- โรงพยาบาลส่งเสริมสุขภาพตำบลกาหลง ตั้งอยู่ หมู่ที่ ๘ ตำบลกาหลง

๔.๓ อาชญากรรม

-

๔.๔ ยาเสพติด

ปัญหาเสพติดอยู่ในระดับเฝ้าระวังทั้งหมดจำนวน ๘ หมู่บ้าน

๔.๕ การสังคมสงเคราะห์

-

(๕) ระบบบริการพื้นฐาน

๕.๑ การคมนาคมขนส่ง (ทางบก, ทางน้ำ, ทางราง ฯลฯ)

การคมนาคมติดต่อระหว่างอำเภอและจังหวัด รวมทั้งการคมนาคมภายในตำบลและหมู่บ้าน การคมนาคมหลักมี ๓ เส้นทาง รายละเอียดดังนี้

๑. ถนนสายหลักที่ติดต่อกับอำเภอ ถนนพระราม ๒ (ธนบุรี – ปากท่อ) ทางหลวงหมายเลข ๓๕
๒. ถนนภายในหมู่บ้านเป็นถนนคอนกรีต ถนนลาดยาง ถนนลงหินคลุก
๓. ทางรถไฟ สายมหาชัย – แม่กลอง

ทะเบียนถนนในพื้นที่ตำบลกาหลง

หมายเลขสาย ทาง/รหัส	ชื่อสายทาง	ชนิดของถนน			
		ความยาว (เมตร)	ลาดยาง(เมตร)	ค.ส.ล.(เมตร)	ลูกรัง/หินคลุก (เมตร)
กิล๑๐๐๐	ถนน ค.ส.ล.สาย หมู่ที่ ๑	๑.๘๐		๑๑๖.๐๐	
กิล๑๐๐๑	ถนน ค.ส.ล.สาย ละเมียด	๖.๕๐		๑๕.๘๐	
กิล๑๐๐๒	ถนน ค.ส.ล.สาย สุทัศน์ เกตุใจ	๑.๕๐		๗๐.๔๐	
กิล๑๐๐๓	ถนน ค.ส.ล.สาย วัดกาหลง	๔.๐๐	๒๐๐.๐๐๐	๑๐๐.๐๐	

หมายเลขสาย ทาง/รหัส	ชื่อสายทาง	ชนิดของถนน			
		ความยาว (เมตร)	ลาดยาง(เมตร)	ค.ส.ล.(เมตร)	ลูกรัง/หินคลุก (เมตร)
กถ ๒๐๐๐	ถนนลาดยาง สายตรอกเข้าวัด กาหลง	๒.๕๐	๑๖๙.๐๐๐		
กถ ๒๐๐๑	ถนน ค.ส.ล.สาย หมู่ที่๒	๑.๕๐		๑๓๐.๐๐	
กถ ๒๐๐๒	ถนน ค.ส.ล.สาย เสี้ยแจ้	๕.๗๐		๔๓๕.๐๐	
กถ ๒๐๐๓	ถนน ค.ส.ล.สาย อู่สวัสดิ์	๔.๐๐		๑๓๐.๐๐	
กถ ๒๐๐๔	ถนน หินคลุก สายตาขึ้น	๔.๐๐			๒๓๐.๐๐
กถ ๒๐๐๕	ถนน ค.ส.ล.สาย ฮกฮวดซิม	๔.๐๐		๘๑.๐๐	
กถ ๓๐๐๐	ถนน ค.ส.ล.สาย งามสุนทรอุทิศ	๔.๐๐		๑๖๘.๕๐	
กถ ๓๐๐๑	ถนน ค.ส.ล.สาย บ้านลุงแถม	๓.๐๐		๑๕๐.๐๐	
กถ ๓๐๐๒	ถนน หินคลุก สายบ้านลำยอง	๓.๐๐			๘๙.๐๐
กถ ๓๐๐๓	ถนน ค.ส.ล.สาย บ้านช่างดิน	๓.๐๐		๑๖๙.๐๐	
กถ ๓๐๐๔	ถนน ค.ส.ล.สาย ครุมนุญ	๑.๕๐		๑๕๐.๐๐	
กถ ๓๐๐๕	ถนน ค.ส.ล.สาย ซอยบ้านล่าง	๑.๕๐		๗๖.๐๐	
กถ ๔๐๐๐	ถนน ค.ส.ล.สาย ทางเข้าวัดนา ขวาง	๕.๕๐		๓๐๐.๐๐	
กถ ๔๐๐๑	ถนน ค.ส.ล.สาย ทางโรงเรียนวัด นาขวาง	๕.๐๐		๗๒.๐๐	
กถ ๔๐๐๒	ถนน ค.ส.ล.สาย ทางข้างวัดนา ขวาง	๕.๕๐		๘๐.๐๐	
กถ ๔๐๐๓	ถนน ค.ส.ล.สาย ทางหลังวัดนา ขวาง	๔.๐๐		๗๑.๐๐	
กถ ๔๐๐๔	ถนน ค.ส.ล.สาย บ้านศรีไพร	๒.๕๐		๕๘.๐๐	

หมายเลขสาย ทาง/รหัส	ชื่อสายทาง	ชนิดของถนน			
		ความยาว (เมตร)	ลาดยาง(เมตร)	ค.ส.ท.(เมตร)	ลูกรัง/หินคลุก (เมตร)
กถ ๔๐๐๕	ถนน ค.ส.ท.สาย หมู่ที่ ๔	๔.๐๐		๑๕๐.๐๐	
กถ ๔๐๐๖	ถนน ค.ส.ท.สาย นาเกลือ	๑.๑๐		๓๕.๖๐	
กถ ๕๐๐๐	ถนน ค.ส.ท.สาย ทางเข้าหมู่บ้าน	๓.๐๐		๓๕๖.๐๐	
กถ ๕๐๐๑	ถนน หินคลุก สายหมู่ที่ ๕ ซอย ๑	๒.๐๐			๒๖.๖๐
กถ ๕๐๐๒	ถนน ค.ส.ท.สาย หมู่ที่ ๕ ซอย ๒	๒.๕๐		๑๐๐.๐๐	
กถ ๕๐๐๓	ถนน ค.ส.ท.สาย หมู่ที่ ๕ ซอย ๓	๒.๕๐		๗๓.๕๐	
กถ ๕๐๐๔	ถนน ค.ส.ท.สาย หมู่ที่ ๕ ซอย ๔	๓.๐๐		๒๐๐.๐๐	
กถ ๕๐๐๕	ถนน ค.ส.ท.สาย อีโต้	๑.๐๐		๔๐.๐๐	
กถ ๕๐๐๖	ถนน ค.ส.ท.สาย ซอยหมู่ที่ ๕	๑.๕๐		๓๔.๙๐	
กถ ๕๐๐๗	ถนน ค.ส.ท.สาย บ้านจุก	๓.๐๐		๔๖.๐๐	
กถ ๕๐๐๘	ถนน ค.ส.ท.สาย หมู่ที่ ๕	๓.๖๐		๑๖.๐๐	
กถ ๕๐๐๙	ถนน หินคลุก สายรถไฟ	๓.๐๐			๗๙.๐๐
กถ ๕๐๑๐	ถนนลูกรัง สาย เลียบบคลองทุ่ง	๒.๕๐			๒๕๐.๐๐
กถ ๖๐๐๐	ถนน ค.ส.ท. สายยู	๑.๕๐		๓๐๐.๐๐	
กถ ๖๐๐๑	ถนน ค.ส.ท. สายยู	๔.๐๐		๑๐๙.๒๐	
กถ ๖๐๐๒	ถนน ค.ส.ท.สาย สมานอุทิศ	๑.๐๐		๑๕๐.๐๐	
กถ ๖๐๐๓	ถนน ค.ส.ท.สาย ท้องคิ่ง	๔.๐๐		๓๓๗.๐๐	
กถ ๖๐๐๔	ถนน หินคลุก สายเชียง มีน้อย	๓.๐๐			๒๓๙.๐๐

หมายเลขสาย ทาง/รหัส	ชื่อสายทาง	ชนิดของถนน			
		ความยาว (เมตร)	ลาดยาง(เมตร)	ค.ส.ล.(เมตร)	ลูกรัง/หินคลุก (เมตร)
กถ ๗๐๐๐	ถนน ค.ส.ล.สาย หน้าวัดแก้ว มงคล	๔.๐๐		๕๑๔.๐๐	
กถ ๗๐๐๑	ถนน ค.ส.ล.สาย หมู่ที่ ๗	๒.๐๐		๕๐.๐๐	
กถ ๗๐๐๒	ถนน ค.ส.ล.สาย ศาลเจ้า	๖.๐๐		๓๐.๐๐	
กถ ๗๐๐๓	ถนน ค.ส.ล.สาย ปลุกป่า	๔.๐๐		๑๒๕.๐๐	
กถ ๗๐๐๔	ถนน ค.ส.ล.ทาง ลงอ้ง	๑.๑๐		๑๕๘.๐๐	
กถ ๘๐๐๐	ถนน ค.ส.ล.สาย ก้านเข็มทอง	๑.๕๓		๑๖๓.๐๐	
กถ ๘๐๐๑	ถนน ค.ส.ล.สาย ซอยหลบหนี	๒.๐๐		๑๗๗.๐๐	
กถ ๘๐๐๒	ถนน ค.ส.ล.สาย กิตธรรม	๒.๐๐		๖๐.๐๐	
กถ ๘๐๐๓	ถนน ค.ส.ล.สาย คุณพ่อปู่พัฒนา	๑.๐๐		๑๒๙.๙๐	
กถ ๘๐๐๔	ถนน ค.ส.ล.สาย บ้านก้านัน	๑.๕๐		๙๒.๗๐	

รวม ถนนลาดยาง ระยะทาง ๓๖๙.๐ เมตร / ถนน ค.ส.ล. ระยะทาง ๕,๘๒๐.๕๐ เมตร / ถนน หิน  
คลุก/ลูกรัง ระยะทาง ๙๑๓.๖๐ เมตร

#### ๕.๒ การไฟฟ้า

การดำเนินกิจการไฟฟ้าให้กับประชาชนในเขตองค์การบริหารส่วนตำบลกาหลงอยู่ในความ  
รับผิดชอบและดำเนินงานโดยการไฟฟ้าส่วนภูมิภาค โดยประชาชนมีไฟฟ้าใช้ทุกครัวเรือนอย่างทั่วถึง

#### ๕.๓ การประปา

ระบบจำหน่ายน้ำประปาในเขตองค์การบริหารส่วนตำบลกาหลงดำเนินการโดยการประปา  
ส่วนภูมิภาค ประชาชนในพื้นที่มีน้ำใช้ทุกครัวเรือน

#### ๕.๔ โทรศัพท์

ภายในเขตตำบลกาหลงมีเครือข่ายโทรคมนาคมของบริษัท ที โอ ที จำกัด (มหาชน) และ  
การสื่อสารแห่งประเทศไทย ให้บริการทั้งโทรศัพท์บ้านและโทรศัพท์สาธารณะ

## ๕.๕ ไปรษณีย์หรือการสื่อสารหรือการขนส่ง และวัสดุ ครุภัณฑ์

ที่ทำการไปรษณีย์ไทยที่ใกล้ที่สุด ได้แก่ ไปรษณีย์ไทยสาขาชัยมงคล ตั้งอยู่ ตำบลชัยมงคล อำเภอเมืองสมุทรสาคร จังหวัดสมุทรสาคร ห่างจากตำบลกาหลง ไปทางทิศตะวันออกประมาณ ๙ กิโลเมตร และยังมี การขนส่งเอกชนในพื้นที่ ได้แก่ Flash Home อยู่ในพื้นที่ตำบลกาหลงหมู่ที่ ๒ ห่างจากองค์การบริหารส่วนตำบลกาหลงประมาณ ๗๐๐ เมตร

### (๖) ระบบเศรษฐกิจ

#### ๖.๑ การเกษตร

เนื่องจากพื้นที่ในตำบลกาหลงเป็นดินเค็ม ชาวบ้านจึงนิยมทำนาเกลือและเพาะเลี้ยงสัตว์น้ำ เป็นส่วนใหญ่

#### ๖.๒ การประมง

พื้นที่ในตำบลกาหลง บริเวณ หมู่ที่ ๗ จะติดกับชายทะเลฝั่งอ่าวไทย ชาวบ้านจึงนิยมทำการประมงเป็นอาชีพ ซึ่งมีการค้าขายทั้งอาหารทะเลสดๆ และอาหารทะเลแปรรูป

#### ๖.๓ การปศุสัตว์

ตำบลกาหลงมีการปศุสัตว์แต่ไม่ได้ทำเป็นอาชีพหลัก โดยจะทำเพื่อประกอบอาหารในครัวเรือน หรือขายในละแวกใกล้เคียง ได้แก่ การเลี้ยงไก่

#### ๖.๔ การบริการ

ตำบลกาหลงมีสถานบริการน้ำมันจำนวน ๒ แห่ง ดังนี้

- ปั้มน้ำมันอานวย
- ปั้มน้ำมัน LPG โอลิมปัส

#### ๖.๕ การท่องเที่ยว

##### (๑) แหล่งท่องเที่ยวทางประวัติศาสตร์

- วัดกาหลง ผู้คนที่ผ่านไป – มา ต้องแวะมาสักการะหลวงปู่ศุข เกจิอาจารย์ดังผู้เป็นอาจารย์ของตี๋ใหญ่เพื่อเป็นสิริมงคล รวมถึงเช่าเหรียญหลวงปู่ศุขไว้บูชาโดยเฉพาะรุ่นเสือเผ่นที่โด่งดัง
- ศาลกรมหลวงชุมพร ตั้งอยู่ในพื้นที่หมู่ที่ ๕ เป็นที่เคารพของคนในชุมชนและมีพิธีสักการะวางพวงมาลาในวันอากาศร วันที่ ๑๙ พฤษภาคม ของทุกปี ซึ่งเป็นวันคล้ายวันสิ้นพระชนม์ เพื่อเป็นการเทิดทูน เผยแพร่พระเกียรติคุณ และแสดงออกซึ่งความกตัญญูทศเวทต่อพระองค์ท่าน

##### (๒) แหล่งท่องเที่ยวทางธรรมชาติ

- พื้นที่อนุรักษ์ป่าชายเลนตำบลกาหลง (สะพานสายรุ้ง) เป็นแหล่งการศึกษาอนุรักษ์ป่าชายเลน ตั้งอยู่ในหมู่ที่ ๗ ตำบลกาหลง อำเภอเมืองสมุทรสาคร จังหวัดสมุทรสาคร ซึ่งอยู่ติดชายฝั่ง มองออกไปก็เห็นทะเลอันกว้างใหญ่ไพศาล และบริเวณริมชายฝั่งก็ยังเป็นสถานที่ศึกษาธรรมชาติที่สำคัญอีกด้วย และสิ่งที่น่าตื่นตาตื่นใจตอนนี้ก็คือ สะพานหลากสี สะพานไม้สีนี้ทางสำนักงานโยธาธิการและผังเมืองจังหวัดสมุทรสาคร ได้มาสร้างไว้เมื่อประมาณ ๔ ปีที่แล้ว มีสะพานปูนยาว ๒๕๐ เมตร ที่ขนานกับชายฝั่งกับสะพานไม้ที่ทอดออกไปในทะเลที่มีความยาวประมาณ ๒๐๐ เมตร เดิมทีนั้น สะพานไม้เป็นไม้กระดานฉำฉา ต่อมาก็มี

ก่อนชำระชุดโทรโมไปตามกาลเวลา และทางบริษัทเอกชนก็ได้เข้ามาทำกิจกรรมอีกโดยครั้งนี้เลือกที่จะเปลี่ยนสีสะพานให้เป็นสะพานไม้หลากสีที่สีสันสวยสดงดงามอย่างที่เห็น นับว่าเป็นภาพที่สดใส นำมาเดิน นำมาถ่ายรูป ซึ่งตั้งแต่ที่ได้มีภาพสะพานนี้แพร่ออกไปตามสื่อต่างๆ ก็มีนักท่องเที่ยวจากหลายๆ ที่เข้ามาเที่ยวที่นี้กันไม่น้อยนับว่าสะพานไม้หลากสีของตำบลกาหลงเป็นจุดท่องเที่ยว เป็นแหล่งศึกษาธรรมชาติชายฝั่งทะเลมีต้นโกงกางขึ้นอยู่โดยรอบตลอดแนวชายคลอง สามารถพบเห็นปลาตีน และปูเปรี้ยวได้ทั่วไป

- สะพานปลา หมู่ที่ ๗ ตำบลกาหลง อำเภอเมือง จังหวัดสมุทรสาคร จุดเด่นของสะพานปลาที่ดูแปลกนั้นก็คือสีสนของแท่งปูนกันขอบที่สวยงามสะดุดตา เป็นสีลูกกวาด จุดท่องเที่ยว เป็นจุดถ่ายรูปซึ่งมีนักท่องเที่ยวทั้งชาวไทยและชาวต่างชาติ หนึ่งจุดชมวิวยุคสวยๆ โดยเฉพาะยามเช้าและยามเย็น มานั่งพักผ่อนชมวิวตรงนี้กันเป็นจำนวนมากสำหรับสะพานนี้นับว่าสำคัญกับคนในพื้นที่มาก เพราะจะเป็นสะพานปลาสำหรับชาวบ้านที่จะนำของที่ทำได้จากทะเลมาขึ้น ณ จุดนี้นอกจากนั้นก็จะมีนักปั่นจักรยานปั่นมาชมวิวจึงต้องคำนึงถึงความปลอดภัยเป็นหลัก

### ๖.๖ อุตสาหกรรม

ธนาคาร	จำนวน	-	แห่ง
โรงแรม	จำนวน	-	แห่ง
ปั้มน้ำมันและก๊าซ	จำนวน	๒	แห่ง
โรงสี	จำนวน	-	แห่ง
อู่ซ่อมรถ	จำนวน	๒	แห่ง
ร้านเสริมสวย	จำนวน	๕	แห่ง
ฟาร์มเลี้ยงปลา	จำนวน	๓	แห่ง
โกดังเก็บเกลือ	จำนวน	๔	แห่ง
โรงงานอุตสาหกรรม	จำนวน	๔๖	แห่ง

### ๖.๗ การพาณิชย์และกลุ่มอาชีพ

- ชุดลูกเสือชาวบ้าน	๑	รุ่น	รวมสมาชิก	๑๐๐	คน
- กลุ่มเกษตรกร	๒	กลุ่ม	จำนวน	๒	หมู่บ้าน
- กลุ่มแม่บ้าน/สตรี	๓	กลุ่ม	จำนวน	๓	หมู่บ้าน
- กลุ่มสหกรณ์น้ำ	๑	กลุ่ม			
- กลุ่มกองทุนหมู่บ้าน	๘	กลุ่ม	จำนวน	๘	หมู่บ้าน
- กลุ่มกองทุน SML	๘	กลุ่ม	จำนวน	๘	หมู่บ้าน
- กลุ่มอาสาสมัครสาธารณสุข	๑	กลุ่ม	จำนวน	๘	หมู่บ้าน
- อาสาสมัครป้องกันภัยฝ่ายพลเรือน (อปพร.)			มีสมาชิก	๑๐๐	คน
- กลุ่มสัจจะ	๘	กลุ่ม	จำนวน	๘	หมู่บ้าน

### ๖.๘ แรงงาน

ตำบลกาหลงเป็นแหล่งประมงสำคัญ มีศักยภาพทางเศรษฐกิจสูง และเป็นที่ตั้งของโรงงานอุตสาหกรรมจำนวนมาก จึงมีการหลั่งไหลเข้ามาของแรงงานต่างด้าวโดยเฉพาะชาวพม่า ซึ่งอาจจะมีผลกระทบ

ในเรื่องการแย่งงานคนในพื้นที่อยู่บ้าง แต่ประชากรในตำบลก็ยังมีอัตราการว่างงานน้อย เนื่องจากศักยภาพและความแข็งแรงของเศรษฐกิจภาคอุตสาหกรรมและภาคเกษตรกรรมบางส่วนในพื้นที่

### (๗) ศาสนา ประเพณี วัฒนธรรม

#### ๗.๑ การนับถือศาสนา

ประชาชนส่วนใหญ่ในตำบลกาหลงนับถือศาสนาพุทธ โดยมีวัดและศาลเจ้าในพื้นที่ ดังนี้

วัด/สำนักสงฆ์ จำนวน ๓ แห่ง ดังนี้

- |                              |                    |                  |
|------------------------------|--------------------|------------------|
| - วัดกาหลง                   | ตั้งอยู่ หมู่ที่ ๑ | บ้านกาหลงบน      |
| - วัดนาขวาง                  | ตั้งอยู่ หมู่ที่ ๔ | บ้านนาขวาง       |
| - วัดแก้วมงคล (ชายทะเลกาหลง) | ตั้งอยู่ หมู่ที่ ๗ | บ้านชายทะเลกาหลง |

ศาลเจ้า จำนวน ๔ แห่ง ดังนี้

- |                          |                    |                  |
|--------------------------|--------------------|------------------|
| - ศาลพ่อปู่ปากคลองนาขวาง | ตั้งอยู่ หมู่ที่ ๑ | บ้านกาหลง        |
| - ศาลเจ้าพ่อกิมทัง       | ตั้งอยู่ หมู่ที่ ๗ | บ้านชายทะเลกาหลง |
| - ศาลพ่อแก่ละ            | ตั้งอยู่ หมู่ที่ ๗ | บ้านชายทะเลกาหลง |
| - ศาลตาหลวง              | ตั้งอยู่ หมู่ที่ ๗ | บ้านชายทะเลกาหลง |

#### ๗.๒ ประเพณีและงานประจำปี

- งานประเพณีประจำปีหลวงปู่ศุข จัดที่วัดกาหลง ซึ่งตั้งอยู่บริเวณหมู่ที่ ๑ ตำบลกาหลง งานจัดขึ้นในวันแรม ๑๔ ค่ำ เดือน ๔ ถึงขึ้น ๑ ค่ำ เดือน ๕ โดยจัดเป็นงานวัดประจำปี มีการปิดทองและร้านค้าต่าง ๆ นำของมาขาย มีดนตรี และลิเก จัดแสดงในช่วงเทศกาลด้วย

- งานศาลคุณพ่อปู่ปากคลองนาขวาง ตั้งอยู่หมู่ที่ ๑ งานจัดในวันขึ้น ๖ ค่ำ เดือน ๒ ของทุกปี โดยพิธีจะเริ่มในช่วงเช้าตรู่และเสร็จสิ้นในช่วงหัวค่ำ โดยจะมีการแห่คุณพ่อปู่ โดยที่แห่คุณพ่อปู่ฯ ไปทุกหมู่บ้านในตำบลกาหลง และทุกบ้านจะทำการเชิญคุณพ่อปู่ เข้าไปในบ้านเพื่อความศิริมงคล ซึ่งจะใช้ระยะเวลาในการแห่คุณพ่อปู่ตั้งแต่เข้าไปถึงช่วงหัวค่ำของวันนั้น โดยจะมีวงกลองยาวของชาวบ้านหมู่ ๑ ตำบลกาหลง จะมีทั้งวัยรุ่นและผู้ใหญ่เป็นผู้บรรเลงเครื่องดนตรี

- ศาลเจ้าพ่อกิมทัง ตั้งอยู่หมู่ที่ ๗ เป็นศาลเจ้าที่สักการะของชาวจีน เนื่องจากบ้านชายทะเลกาหลงส่วนใหญ่เป็นเชื้อสายคนจีน และมีอาชีพทำประมง จัดในวันขึ้น ๑๓ - ๑๕ ค่ำ เดือน ๑ เป็นระยะเวลา ๓ วัน โดยพิธีกรรมบวงสรวงจะมีขึ้นในเช้าของวันแรก ส่วนวันที่เหลือจะเป็นการจัดแสดงมหรสพ ในการประกอบพิธีกรรมผู้ดำเนินการหลักคือม้าทรง กล่าวคือเมื่อเจ้าพ่อกิมทังประทับร่างแล้ว ท่านจะเป็นผู้ทำพิธีโดยผ่านทางม้าทรง ขนบธรรมเนียมประเพณีของคนจีนที่นับถือเจ้าเพื่อเป็นสิ่งยึดเหนี่ยวจิตใจ ศาลเจ้าพ่อกิมทังเป็นที่เคารพของชาวบ้านจะมาราบไหว้ขอพรก่อนออกไปท้องทะเล เพื่อช่วยดลบันดาลให้รอดพ้นภัยจากท้องทะเลและหาปลาได้มากๆ

#### ๗.๓ ภูมิปัญญาท้องถิ่น ภาษาถิ่น

ตำบลกาหลงมีกลุ่มอาชีพที่สืบทอดต่อ ๆ กันมา โดยมีรายละเอียดดังนี้

- กลุ่มอาชีพเย็บผ้า เช่น กระเป๋าถือในรูปแบบต่าง ๆ (ได้รับรางวัลชนะเลิศกลุ่มกองทุนพัฒนาบทบาทสตรีเด่นระดับจังหวัดสมุทรสาคร)



- กลุ่มอาชีพชนมไทย เช่น ทองหยอด, ฝอยทอง, ขนมหม้อแกง, ชี่หนู, ตะโก้
- กลุ่มทำว่าวจุฬา

#### ๗.๔ OTOP สินค้าพื้นเมืองและของที่ระลึก

- กลุ่มศิลปะประดิษฐ์จากเม็ดไม้ เป็นผลิตภัณฑ์ที่ได้รับดาว OTOP ระดับ ๔ ดาว ปี ๒๕๕๕ (ชุดเคลื่อนไหว) ผลิตภัณฑ์ส่งออกไปทั่วประเทศ
- กลุ่มวิสาหกิจสตรีพัฒนาสาครบุรี (น้ำพริกคุณตา) เป็นผลิตภัณฑ์ที่ได้รับดาว OTOP ระดับ ๕ ดาว ปี ๒๕๕๕ (น้ำพริกเผากุ้ง ๓ รส)

### (๘) ทรัพยากรธรรมชาติ

#### ๘.๑ น้ำ

มีแหล่งน้ำตามธรรมชาติ ที่อยู่ในพื้นที่ตำบลกาหลงดังนี้

๑. คลองสุนัขหอน	ตั้งอยู่ ม.๑ , ๒ , ๖
๒. คลองทุ่ง	ตั้งอยู่ ม.๔ , ๕ บ้านนาขวาง
๓. คลองตาเที่ยง	ทางรถไฟกาหลง
๔. คลองนาขวาง	ตั้งอยู่ ม.๔ , ๕ บ้านนาขวาง
๕. คลองขุด	ตั้งอยู่ ม.๔ , ๕ บ้านนาขวาง
๖. คลองตาตั้ง	ตั้งอยู่ ม.๖ บ้านท้องคั่ง
๗. คลองคุณหลวง	ตั้งอยู่ ม.๓ บ้านล่าง
๘. คลองกาหลง	ตั้งอยู่ ม.๘ บ้านบน
๙. คลองตาต้อ	ตั้งอยู่ ม.๖ บ้านท้องคั่ง
๑๐. คลองบางพลีน้อย	ตั้งอยู่ ม.๖ บ้านท้องคั่ง

#### ๘.๒ ป่าไม้

ตำบลกาหลงมีพื้นที่ติดชายทะเล ป่าไม้ส่วนใหญ่จึงเป็นป่าชายเลน ซึ่งจะอยู่บริเวณหมู่ที่ ๗ ตำบลกาหลง

#### ๘.๓ ภูเขา

ในพื้นที่ตำบลกาหลงไม่มีภูเขา

#### ๘.๔ ทรัพยากรธรรมชาติที่สำคัญขององค์กรปกครองส่วนท้องถิ่น

ตำบลกาหลงมีทรัพยากรธรรมชาติที่สำคัญได้แก่ แหล่งน้ำธรรมชาติ และแหล่งพันธุ์ไม้ชายเลน ซึ่งอยู่ในบริเวณหมู่ที่ ๗ (บ้านชายทะเลกาหลง) ตำบลกาหลง ที่จะมีตลอดแนวชายทะเล ซึ่งได้แก่ ต้น โกงกาง ตะบูน แสม ลำพู จาก ฯลฯ

## ส่วนที่ ๒ ยุทธศาสตร์การพัฒนาองค์กรปกครองส่วนท้องถิ่น

### (๑) ความสัมพันธ์ระหว่างแผนพัฒนาระดับมหภาค

#### ๑) แผนยุทธศาสตร์ชาติ ๒๐ ปี (พ.ศ. ๒๕๖๑ - ๒๕๘๐)

จากแนวทางการพัฒนาในช่วง ๓๐ ปีที่ผ่านมาอยู่ภายใต้ยุคโลกาภิวัตน์ (Globalization) เป็นการเชื่อมโยงการเดินทางของคน/ของ/และข้อมูลทั่วโลกอย่างไร้พรมแดนเกิดเสรีทางการค้าและวัฒนธรรมที่หลากหลายแม้ว่าผลพวงจากการพัฒนาทำให้คนมีชีวิตความเป็นอยู่ที่ดีขึ้นจากเครื่องทุ่นแรงและเครื่องมือต่าง ๆ แต่ก็ยังเป็นเพียงความเจริญเติบโตในมิติเศรษฐกิจมิติเดียวเท่านั้น ขณะที่มิติทางด้านสังคมและมิติด้านสิ่งแวดล้อมกลับไม่สอดคล้องตามไปด้วย เนื่องจากขาดการบริหารจัดการที่ดี และขาดมิติการพัฒนาระยะยาว ปัจจุบันแนวทางการพัฒนานี้กำลังเปลี่ยนแปลงก้าวเข้าสู่โลกหลังยุคโลกาภิวัตน์ (Post Globalization) ซึ่งเป็นเรื่องความต้องการที่หลากหลาย และแตกต่างเฉพาะตัวมากขึ้น ท้องถิ่นมีบทบาทแนวคิดพันธสัญญาที่ผูกพันพื้นที่ชัดเจนมากขึ้น รวมถึงการสร้างความสัมพันธ์กับเพื่อนบ้านสำคัญขึ้น ตลอดจนการคิดทำจัดการตัวเองที่ต้องมีมากขึ้น กระแสแนวคิดการพัฒนาที่ยั่งยืนกลายเป็นกระแสการพัฒนาที่เกือบทุกประเทศในโลกได้หันกลับมาทบทวนการพัฒนาที่ผ่านมาของตนเอง ซึ่งพบว่าแนวทางอย่างยั่งยืนนั้นสอดคล้องกับหลักปรัชญาของเศรษฐกิจพอเพียงที่พระบาทสมเด็จพระเจ้าอยู่หัวภูมิพลอดุลยเดชฯ ได้พระราชทานให้เป็นหลักคิดของคนไทย รัฐบาลได้ตระหนักถึงความสำคัญดังกล่าวจึงได้ปรับแนวคิดพัฒนาที่เน้นเศรษฐกิจเป็นหลักมาเป็นแนวทางการพัฒนามุ่งให้เกิดความสมดุลในทุกมิติไปพร้อม ๆ กัน ปรากฏได้จากยุทธศาสตร์ของชาติระยะ ๒๐ ปี (พ.ศ. ๒๕๖๑ - ๒๕๘๐) ที่มีวิสัยทัศน์ว่า “ประเทศไทยมีความมั่นคง มั่งคั่ง ยั่งยืน เป็นประเทศพัฒนาแล้วด้วยการพัฒนาตามหลักปรัชญาของเศรษฐกิจพอเพียง” เป็นการเปลี่ยนกระบวนทัศน์ของคนไทยให้สามารถพัฒนาและดำเนินการต่าง ๆ ด้วยหลักความพอเพียง ประกอบด้วย ๖ ยุทธศาสตร์สำคัญ ได้แก่

๑. ยุทธศาสตร์ด้านความมั่นคง
๒. ยุทธศาสตร์ด้านการสร้างความสามารถในการแข่งขัน
๓. ยุทธศาสตร์การพัฒนาและเสริมสร้างศักยภาพคน
๔. ยุทธศาสตร์ด้านการสร้างโอกาสความเสมอภาคและเท่าเทียมกันทางสังคม
๕. ยุทธศาสตร์ด้านการสร้างการเติบโตบนคุณภาพชีวิตที่เป็นมิตรกับสิ่งแวดล้อม
๖. ยุทธศาสตร์ด้านการปรับสมดุลและพัฒนาระบบการบริหารจัดการภาครัฐ

#### ๒) แผนพัฒนาเศรษฐกิจและสังคมแห่งชาติ (ฉบับปัจจุบัน)

##### ๑. ยุทธศาสตร์การเสริมสร้างและพัฒนาศักยภาพทุนมนุษย์

###### แนวทางการพัฒนา

๑.๑ ปรับเปลี่ยนค่านิยมคนไทยให้มีคุณธรรมจริยธรรมมีวินัยจิตสาธารณะ และพฤติกรรมที่พึงประสงค์

๑.๒ พัฒนาศักยภาพคนให้มีทักษะความรู้และความสามารถในการดำรงชีวิตอย่างมีคุณค่า

- ๑.๓ ยกระดับคุณภาพการศึกษาและการเรียนรู้ตลอดชีวิต
- ๑.๔ ลดปัจจัยเสี่ยงด้านสุขภาพและให้ทุกภาคส่วนคำนึงถึงผลกระทบต่อสุขภาพ
- ๑.๕ เพิ่มประสิทธิภาพการบริหารจัดการและลดค่าใช้จ่ายในระบบสุขภาพภาครัฐ
- ๑.๖ พัฒนาระบบการดูแลและสร้างสภาพแวดล้อมที่เหมาะสมกับสังคมสูงวัย
- ๑.๗ ผลักดันให้สถาบันทางสังคมมีส่วนร่วมพัฒนาประเทศอย่างเข้มแข็ง

## ๒. ยุทธศาสตร์การสร้างความเป็นธรรมลดความเหลื่อมล้ำในสังคม

### แนวทางการพัฒนา

๒.๑ การเพิ่มโอกาสให้กับกลุ่มเปราะบางประชากรร้อยละ ๔๐ ที่มีรายได้ต่ำสุดให้สามารถเข้าถึงบริการที่มีคุณภาพของรัฐและมีอาชีพทั้งในด้านการศึกษาในระดับที่สูงขึ้นการได้รับขยายการคุ้มครองทางสังคม (Social Protection) และสวัสดิการ (Welfare) ที่เหมาะสมอย่างทั่วถึงและเป็นธรรมและการพัฒนาทักษะฝีมือเพื่อประกอบอาชีพและยกระดับรายได้

๒.๒ การกระจายการให้บริการภาครัฐทั้งด้านการศึกษาสาธารณสุขและสวัสดิการที่มีคุณภาพให้ครอบคลุมและทั่วถึงตลอดจนปรับปรุงปัจจัยแวดล้อมทางธุรกิจรวมทั้งกฎหมายกฎระเบียบให้เกิดการแข่งขันที่เป็นธรรมเพื่อให้ประชากรทุกกลุ่มมีโอกาสเข้าถึงบริการของรัฐและทรัพยากรอย่างเท่าเทียมกันสามารถพัฒนาศักยภาพและยกระดับคุณภาพชีวิตให้ดีขึ้น

๒.๓ การเสริมสร้างศักยภาพชุมชนการพัฒนาเศรษฐกิจชุมชนและการสร้างความเข้มแข็งการเงินฐานรากตามหลักปรัชญาของเศรษฐกิจพอเพียงเพื่อให้ชุมชนสามารถพึ่งพาตนเองได้มีสิทธิในการจัดการที่ดินและทรัพยากรภายในชุมชน

## ๓. ยุทธศาสตร์การสร้างความเข้มแข็งทางเศรษฐกิจและแข่งขันได้อย่างยั่งยืน

### แนวทางการพัฒนา

๓.๑ การบริหารจัดการเศรษฐกิจส่วนรวมเพื่อสร้างความเข้มแข็งทางเศรษฐกิจและเสถียรภาพ

๓.๒ การเสริมสร้างและพัฒนาขีดความสามารถในการแข่งขันของภาคการผลิตและบริการมุ่งเน้นการสร้างเชื่อมโยงของห่วงโซ่มูลค่าระหว่างภาวะเกษตรอุตสาหกรรมบริการและการค้าการลงทุนเพื่อยกระดับศักยภาพในการแข่งขันของประเทศสร้างรายได้และกระจายรายได้สู่ชุมชนอย่างทั่วถึงอันจะนำมาซึ่งความเข้มแข็งของทั้งเศรษฐกิจในภาพรวมและเศรษฐกิจฐานรากตามหลักการพัฒนาที่ยั่งยืนโดยมีแนวทางการพัฒนา

## ๔. ยุทธศาสตร์การเติบโตที่เป็นมิตรกับสิ่งแวดล้อมเพื่อการพัฒนาอย่างยั่งยืน

### แนวทางการพัฒนา

๔.๑ การรักษาฟื้นฟูทรัพยากรธรรมชาติสร้างสมดุลของการอนุรักษ์และใช้ประโยชน์อย่างยั่งยืนและเป็นธรรมใช้ประโยชน์จากทุนธรรมชาติโดยคำนึงถึงขีดจำกัดและศักยภาพในการฟื้นตัวรักษาความมั่นคงของฐานทรัพยากรสร้างสมดุลระหว่างการอนุรักษ์และการใช้ประโยชน์อย่างยั่งยืนและเป็นธรรม

รวมทั้งผลักดันแนวทางการประเมินมูลค่าของระบบนิเวศและการสร้างรายได้จากการอนุรักษ์เพื่อใช้ในการบริหารจัดการที่มีประสิทธิภาพเพิ่มขึ้น

๔.๒ เพิ่มประสิทธิภาพการบริหารจัดการทรัพยากรน้ำเพื่อให้เกิดความมั่นคง สมดุลและยั่งยืนทั้งในมิติเชิงปริมาณและคุณภาพด้วยกระบวนการมีส่วนร่วมของทุกภาคส่วนโดยเฉพาะ ประชาชนผู้มีส่วนได้เสียในพื้นที่ลุ่มน้ำเพื่อกำหนดทิศทางการบริหารจัดการและการใช้ประโยชน์ ทรัพยากรน้ำในทุกมิติโดยคำนึงถึงศักยภาพและข้อจำกัดด้านสิ่งแวดล้อมและมิติเชิงสังคมของพื้นที่ลุ่ม น้ำ

๔.๓ แก้ไขปัญหาวิกฤตสิ่งแวดล้อมด้วยการเร่งรัดการควบคุมมลพิษทั้งทาง อากาศขยะน้ำเสียและของเสียอันตรายที่เกิดจากการผลิตและบริโภคสร้างเมืองที่เป็นมิตรกับ สิ่งแวดล้อมหรือเมืองสีเขียวเพื่อสร้างคุณภาพสิ่งแวดล้อมที่ดีให้กับประชาชน

๔.๔ ส่งเสริมการผลิตและการบริโภคที่เป็นมิตรกับสิ่งแวดล้อมโดยเน้นการ บริหารจัดการทรัพยากรอย่างมีประสิทธิภาพและยั่งยืนภายใต้ปรัชญาของเศรษฐกิจพอเพียงโดยใช้ แนวคิดตลอดวัฏจักรชีวิต (Life Cycle Thinking)

๔.๕ สนับสนุนการลดการปล่อยก๊าซเรือนกระจกและเพิ่มขีดความสามารถใน การปรับตัวต่อการเปลี่ยนแปลงสภาพภูมิอากาศ

๔.๖ บริหารจัดการเพื่อลดความเสี่ยงด้านภัยพิบัติเพื่อให้เกิดความเสียหาย น้อยที่สุดและนำไปสู่การพัฒนาที่ยั่งยืน

๔.๗ พัฒนาระบบการบริหารจัดการและกลไกแก้ไขปัญหาความขัดแย้งด้าน ทรัพยากรธรรมชาติและสิ่งแวดล้อม

๔.๘ การพัฒนาความร่วมมือด้านสิ่งแวดล้อมระหว่างประเทศโดยผลักดันการ จัดทำแผนแม่บทการบริหารจัดการทรัพยากรธรรมชาติและสิ่งแวดล้อมของอาเซียนแสวงหาแนวทาง ความร่วมมือกับอาเซียนและอนุภูมิภาคลุ่มน้ำโขงในประเด็นการขนส่งข้ามพรมแดนการบริหาร จัดการพลังงานและทรัพยากรธรรมชาติและแก้ไขปัญหาหมอกควันข้ามแดนสร้างความรู้ความเข้าใจ และแนวทางปฏิบัติที่ถูกต้องเกี่ยวกับกฎหมายและข้อตกลงระหว่างประเทศให้กับทุกภาคส่วนที่ เกี่ยวข้องรวมทั้งควรมีการทบทวนกฎหมายและข้อตกลงระหว่างประเทศด้านการค้าและสิ่งแวดล้อม ตามความเหมาะสมและความสอดคล้องกับสถานการณ์ในปัจจุบันเพื่อป้องกันปัญหาทางด้านการค้าหรือ การตัดสิทธิ์ทางการค้าอาทิปัญหาการทำประมงผิดกฎหมายขาดการรายงานและไร้การควบคุม (Illegal, Unreported and Unregulated Fishing: IUU) ติดตามและเฝ้าระวังมาตรการอนุรักษ์ ทรัพยากรธรรมชาติและสิ่งแวดล้อมที่อาจส่งผลกระทบต่อทางการค้าและการลงทุนตลอดจนสนับสนุน การศึกษางานวิจัยเกี่ยวกับพันธกรณีด้านสิ่งแวดล้อมระหว่างประเทศ

## ๕. ยุทธศาสตร์ความมั่นคง

### แนวทางการพัฒนา

๕.๑ การรักษาความมั่นคงภายในเพื่อให้เกิดความสงบในสังคมและอ้างไว้ซึ่งสถาบันหลักของชาติ

๕.๒ การพัฒนาเสริมสร้างศักยภาพการป้องกันประเทศเพื่อเตรียมความพร้อมในการรับมือภัยคุกคามทั้งทางทหารและภัยคุกคามอื่นๆ

๕.๓ การส่งเสริมความร่วมมือกับต่างประเทศด้านความมั่นคงเพื่อบูรณาการความร่วมมือกับมิตรประเทศเพื่อผลประโยชน์ทางเศรษฐกิจสังคมและการป้องกันภัยคุกคามข้ามชาติ

๕.๔ การรักษาความมั่นคงและผลประโยชน์ของชาติทางทะเลเพื่อคงไว้ซึ่งประโยชน์ทางเศรษฐกิจสังคมและความมั่นคงของชาติเหนืออาณาเขตทางทะเล

๕.๕ การบริหารจัดการความมั่นคงเพื่อการพัฒนาเพื่อให้เกิดความสอดคล้องกันระหว่างแผนงานที่เกี่ยวข้องกับความมั่นคงการพัฒนาภายใต้การมีส่วนร่วมของภาคประชาชน

## ๖. ยุทธศาสตร์การเพิ่มประสิทธิภาพการบริหารในภาครัฐและธรรมาภิบาลในสังคมไทย

### แนวทางการพัฒนา

๖.๑ ปรับปรุงโครงสร้างหน่วยงานบทบาทภารกิจและคุณภาพบุคลากรภาครัฐให้มีความโปร่งใสทันสมัยคล่องตัวมีขนาดที่เหมาะสมเกิดความคุ้มค่าสามารถให้บริการประชาชนในรูปแบบทางเลือกที่หลากหลายและมีคุณภาพข้าราชการมีคุณภาพประสิทธิภาพและความรับผิดชอบต่อบทบาทหน้าที่องค์กรมีสมรรถนะสูงและมีความทันสมัยราชการ

๖.๒ ปรับปรุงกระบวนการงบประมาณและสร้างกลไกในการติดตามตรวจสอบการเงินการคลังภาครัฐเพื่อให้การจัดสรรและการใช้จ่ายมีประสิทธิภาพสอดคล้องกับเวลาเกิดความเสมอภาคลดความเหลื่อมล้ำมีกลไกและช่องทางให้ประชาชนและภาคเอกชนเข้าถึงข้อมูลสามารถตรวจสอบกระบวนการดำเนินงานงบประมาณและการคลังของภาครัฐได้อย่างโปร่งใсыิ่งขึ้น

๖.๓ เพิ่มประสิทธิภาพและยกระดับการให้บริการสาธารณะให้ได้มาตรฐานสากลเพื่อให้ประชาชนและภาคธุรกิจได้รับบริการที่มีคุณภาพได้มาตรฐานตรงตามความต้องการของประชาชนและภาคธุรกิจ

๖.๔ เพิ่มประสิทธิภาพการบริหารจัดการให้แก่องค์กรปกครองส่วนท้องถิ่นเพื่อให้ประชาชนได้รับการบริการอย่างมีประสิทธิภาพและทั่วถึงผู้มีส่วนได้เสียได้เข้ามามีส่วนร่วมในการพัฒนาลดการพึ่งพิงงบประมาณประเภทเงินอุดหนุนจากรัฐบาลมีความคล่องตัวพึ่งตนเองทางการคลังได้ในระยะยาวและสามารถจัดบริการสาธารณะขั้นพื้นฐานแก่ประชาชนอย่างมีมาตรฐานและประสิทธิภาพมากขึ้น

๖.๕ ป้องกันและปราบปรามการทุจริตและประพฤติมิชอบเพื่อให้สังคมไทยมีวินัยโปร่งใสและยุติธรรมรวมทั้งสร้างความเข้มแข็งเป็นภูมิคุ้มกันของสังคมไทยให้ครอบคลุมภาครัฐภาคเอกชนและภาคประชาชนพร้อมทั้งเพื่อสร้างพลังการขับเคลื่อนค่านิยมต่อต้านการทุจริต

๖.๖ ปฏิรูปกฎหมายและกระบวนการยุติธรรมให้มีความทันสมัยเป็นธรรมและสอดคล้องกับข้อบังคับสากลหรือข้อตกลงระหว่างประเทศเพื่อคุ้มครองสิทธิเสรีภาพของประชาชนอย่างเสมอภาคผู้มีส่วนได้ส่วนเสียมีความมั่นใจยอมรับและปฏิบัติตามกติกาเอื้อต่อภารกิจภาครัฐการลงทุนและดำเนิน

ธุรกิจภาคเอกชนดึงดูดการลงทุนจากต่างประเทศลดความเหลื่อมล้ำและเพิ่มคุณภาพชีวิตของประชาชน ตลอดจนมีการบังคับใช้กฎหมายอย่างเคร่งครัดและมีประสิทธิภาพรวมทั้งการวินิจฉัยคดีมีความถูกต้องรวดเร็ว โปร่งใสและเป็นธรรมตามหลักนิติธรรมและลดปริมาณผู้กระทำความผิดในที่ควบคุม

### **๗. ยุทธศาสตร์การพัฒนาโครงสร้างพื้นฐานและระบบโลจิสติกส์**

#### แนวทางการพัฒนา

- ๗.๑ การพัฒนาโครงสร้างพื้นฐานด้านคมนาคมขนส่ง
- ๗.๒ การสนับสนุนการพัฒนาระบบขนส่ง
- ๗.๓ การพัฒนาระบบโลจิสติกส์
- ๗.๔ การพัฒนาด้านพลังงาน
- ๗.๕ การพัฒนาเศรษฐกิจดิจิทัล
- ๗.๖ การพัฒนาระบบน้ำประปา

### **๘. ยุทธศาสตร์การพัฒนาวิทยาศาสตร์เทคโนโลยีวิจัยและนวัตกรรม**

#### แนวทางการพัฒนา

- ๘.๑ เร่งส่งเสริมการลงทุนวิจัยและพัฒนาและผลักดันสู่การใช้ประโยชน์ในเชิงพาณิชย์และเชิงสังคม
- ๘.๒ พัฒนาผู้ประกอบการให้เป็นผู้ประกอบการทางเทคโนโลยี (Technopreneur)
- ๘.๓ พัฒนาสภาวะแวดล้อมของการพัฒนาวิทยาศาสตร์เทคโนโลยีวิจัยและนวัตกรรม

### **๙. ยุทธศาสตร์การพัฒนาภาคเมืองและพื้นที่เศรษฐกิจ**

#### แนวทางการพัฒนา

- ๙.๑ การพัฒนาภาคเพื่อสร้างโอกาสทางเศรษฐกิจให้กระจายตัวอย่างทั่วถึง
- ๙.๒ การพัฒนาเมือง
- ๙.๓ การพัฒนาพื้นที่เศรษฐกิจ

### **๑๐. ยุทธศาสตร์การต่างประเทศ ประเทศเพื่อนบ้าน และภูมิภาค**

#### แนวทางการพัฒนา

- ๑๐.๑ พัฒนาความเชื่อมโยงด้านการคมนาคมขนส่ง โลจิสติกส์ และโทรคมนาคมในกรอบความร่วมมืออนุภูมิภาคภายใต้แผนงาน GMS, ACMECS, IMT-GT, BIMSTEC และ JDS และภูมิภาคอาเซียนเพื่ออำนวยความสะดวกและลดต้นทุนด้านโลจิสติกส์ซึ่งนี้จะต้องมีการกำหนดกรอบเวลาร่วมกันให้ชัดเจนในการที่จะมีกฎระเบียบมารองรับเพื่อให้สามารถใช้ประโยชน์อย่างเต็มที่จากการเป็นศูนย์กลางความเชื่อมโยงในภูมิภาครวมทั้งช่วยกระจายโอกาสทางเศรษฐกิจและสังคม

สู่ภูมิภาคและท้องถิ่นจากการเชื่อมต่อเป็นแนวระเปียงเศรษฐกิจจากภายนอกสู่พื้นที่การพัฒนาภายในประเทศไทย

๑๐.๒ พัฒนาและส่งเสริมให้ไทยเป็นฐานของการประกอบธุรกิจบริการและการลงทุนที่โดดเด่นในภูมิภาคทั้งการให้บริการทางการศึกษาบริการด้านการเงินบริการด้านสุขภาพบริการด้านโลจิสติกส์และการลงทุนเพื่อการวิจัยและพัฒนา รวมทั้งเป็นฐานความร่วมมือในเอเชียโดยอาศัยจุดเด่นด้านภูมิศาสตร์ที่ตั้งของประเทศไทยในการเป็นศูนย์กลางของความร่วมมือและการเชื่อมต่อห่วงโซ่มูลค่าร่วมกับประเทศเพื่อนบ้านและประเทศในภูมิภาคอาเซียน (ไทยบวกหนึ่ง)

๑๐.๓ การส่งเสริมการลงทุนไทยในต่างประเทศ (Outward investment) ของผู้ประกอบการไทยเพื่อสร้างผลตอบแทนจากเงินทุนและองค์ความรู้และเทคโนโลยีในสาขาการผลิตและบริการที่ไทยมีขีดความสามารถโดดเด่นและสนับสนุนการพัฒนาประเทศไทยไปสู่การเป็นชาติการค้าซึ่งเป็นการดำเนินยุทธศาสตร์เชิงรุกที่จะใช้ประโยชน์จากเป็นประชาคมเศรษฐกิจอาเซียนภายหลังปี๒๕๕๘ที่ทำให้อาเซียนกลายเป็นแหล่งผลิตและตลาดเดียวกันรวมทั้งการใช้ประโยชน์ข้อตกลง RCEP ในอนาคตที่เปิดโอกาสให้ประเทศสมาชิกเป็นฐานใหม่ในการลงทุนและการส่งออกของไทยการสนับสนุนให้ผู้ประกอบการไทยมีขีดความสามารถในการผลิตได้และค้าขายเป็นการพัฒนาความเป็นสากลของบุคคลากรไทยการสร้างนักการค้าอัจฉริยะสามารถใช้ประโยชน์จากเทคโนโลยีในการบริหารจัดการการค้าในภูมิภาค (Smart Traders) และการส่งเสริมการค้าที่ขับเคลื่อนหรือทำโดยความต้องการในตลาด

๑๐.๔ เปิดประตูการค้าและพัฒนาความร่วมมือกับประเทศเพื่อนบ้านในลักษณะหุ้นส่วนทางยุทธศาสตร์ทั้งในระดับอนุภูมิภาคและภูมิภาคที่มีความเสมอภาคกันเพื่อสร้างความไว้วางใจใจส่งผลให้เกิดประโยชน์ร่วมกันโดยการผลักดันการให้ความช่วยเหลือทั้งด้านการเงินเทคนิคและวิชาการแก่ประเทศเพื่อนบ้านและการขยายความร่วมมือทางเศรษฐกิจโดยกำหนดรูปแบบความร่วมมือในตลาดเป้าหมายแต่ละประเภทโดยจะต้องคำนึงถึงความสำคัญทางการค้าต่อประเทศไทยและระดับการเจริญเติบโตหรือพัฒนาการทางเศรษฐกิจของตลาดนั้นๆ

๑๐.๕ การสร้างความเป็นหุ้นส่วนการพัฒนาประเทศในอนุภูมิภาคภูมิภาคและนานาชาติในระดับทวิภาคีพหุภาคีและต่อยอดความร่วมมือกับประเทศยุทธศาสตร์/มีศักยภาพและประเทศในอนุภูมิภาคเพื่อส่งเสริมความมั่นคงในอนุภูมิภาคภูมิภาคและในระดับโลกและความเจริญก้าวหน้าและลดความเหลื่อมล้ำอย่างยั่งยืนร่วมกันในทุกมิติ

๑๐.๖ บูรณาการภารกิจด้านความร่วมมือระหว่างประเทศและด้านการต่างประเทศให้มีลักษณะเป็นทีมไทยแลนด์เพื่อให้ความร่วมมือระหว่างประเทศในด้านต่างๆที่มีลักษณะที่สอดคล้องและส่งเสริมกันและกันอันจะส่งผลให้เกิดประโยชน์สูงสุดต่อการพัฒนาประเทศรวมทั้งเสริมสร้างองค์ความรู้ด้านการต่างประเทศและให้ความรู้ความเข้าใจด้านการต่างประเทศตลอดจนผลประโยชน์ที่มีต่อการพัฒนาประเทศต่อภาคส่วนต่างๆและสาธารณชนไทยรวมทั้งดำเนินการเชิงรุกในการสร้างความเข้าใจความเชื่อมั่นและภาพลักษณ์ที่ดีและศักยภาพทางเศรษฐกิจและด้านอื่นๆของประเทศไทย

๑๐.๗ การเข้าร่วมเป็นภาคีความร่วมมือระหว่างประเทศระหว่างภูมิภาคโดยมีบทบาทที่สร้างสรรค์เพื่อเป็นทางเลือกในการดำเนินนโยบายระหว่างประเทศในเวทีโลกเพื่อรักษาสมดุลในปฏิสัมพันธ์ระหว่างไทยและมหาอำนาจต่างๆ ทั้งในระดับโลกและภูมิภาคและประโยชน์อื่นๆ ของประเทศทั้งในด้านการค้าความมั่นคงของอาหารและพลังงานโอกาสทางการตลาดของผลิตภัณฑ์ไทยโอกาสในการเข้าถึงตลาดเงินและตลาดทุนที่ทันสมัยและเป็นทางเลือกของประเทศการสร้างปฏิสัมพันธ์ระหว่างประชาชนในกรอบนานาชาติและการรักษาเสถียรภาพและความมั่นคงของไทยและภูมิภาคโดยรวม

๑๐.๘ ส่งเสริมความร่วมมือกับภูมิภาคและนานาชาติในการสร้างความมั่นคงในทุกด้านที่เกี่ยวกับเรื่องความอยู่ดีมีสุขของประชาชนทั้งความมั่นคงด้านพลังงานด้านอาหารด้านสิ่งแวดล้อมและการบริหารจัดการภัยพิบัติในรูปแบบต่างๆ รวมทั้งการป้องกันภัยในทุกรูปแบบอาทิภัยจากการก่อการร้ายภัยในโลกไซเบอร์ เป็นต้น

### ๓) แผนพัฒนาภาค/แผนพัฒนาภูมิภาค/แผนพัฒนาจังหวัด

แผนพัฒนาภูมิภาคภาคกลางตอนล่าง ๒ (พ.ศ.๒๕๕๗-๒๕๖๐) ได้กำหนด วิสัยทัศน์ พันธกิจ เป้าประสงค์ ตัวชี้วัด และประเด็นยุทธศาสตร์ ดังนี้

#### ๑) วิสัยทัศน์

“ฐานเพื่อการลงทุนด้านอุตสาหกรรม เกษตรกรรม อาหาร และการท่องเที่ยวเชิงนิเวศ”

#### ๒) ความท้าทายที่สำคัญของกลุ่มจังหวัด

๒.๑) ที่อยู่อาศัยของสัตว์ทะเลถูกทำลายลง จึงต้องสร้างแหล่งที่อยู่อาศัยสัตว์ทะเล (ปะการังเทียม) อย่างต่อเนื่อง เพื่อสร้างระบบนิเวศน์ให้เกิดความยั่งยืน

๒.๒) ความเชื่อมโยงของการท่องเที่ยวและพื้นที่เศรษฐกิจยังไม่ครอบคลุม

๒.๓) พื้นที่ชายฝั่งทะเลถูกกัดเซาะเฉลี่ยปีละ ๕ เมตร จึงต้องดำเนินการป้องกันและแก้ไขอย่างเร่งด่วน

๒.๔) แมลงศัตรูพืช (มะพร้าว) ระบาดในพื้นที่ ๔ จังหวัด

#### ๓) พันธกิจ

๓.๑) สร้างและฟื้นฟูทุนธรรมชาติและทรัพยากรน้ำ เพื่อเป็นฐานในการลงทุนทางอุตสาหกรรม เกษตรกรรม และการท่องเที่ยว

๓.๒) สร้างระบบเชื่อมโยงแหล่งท่องเที่ยว พื้นที่เศรษฐกิจ และการค้าชายแดนสู่ AEC

๓.๓) ลดความรุนแรงปัญหาการกัดเซาะชายฝั่ง

๓.๔) หยุดการระบาดของแมลงศัตรูพืช



#### ๔) เป้าประสงค์

- ๔.๑) สัตว์น้ำที่มีอาศัยและเพาะพันธุ์
- ๔.๒) ไม่มีการระบาดของแมลงศัตรูพืช (มะพร้าว)
- ๔.๓) แหล่งท่องเที่ยวและพื้นที่เศรษฐกิจที่มีความเชื่อมโยงเป็นระบบสู่ AEC
- ๔.๔) การกักตุนชายฝั่งทะเลได้รับการแก้ไขอย่างยั่งยืน

#### ๕) ตัวชี้วัดผลสำเร็จหลัก (Key Performance Indicators : KPI) ที่ตอบสนองต่อประเด็นความท้าทาย

- ๕.๑) จำนวนแห่งปะการังเทียม
- ๕.๒) ระยะทางก่อสร้างถนนเชื่อมโยงแหล่งท่องเที่ยวและพื้นที่เศรษฐกิจ
- ๕.๓) จำนวน MOU ความร่วมมือการท่องเที่ยวและการค้าชายชายแดน ณ จุดผ่านแดนถาวรไทย-เมียนมาร์
- ๕.๔) ความยาวแนวป้องกันการกัดเซาะชายฝั่งทะเล
- ๕.๕) ร้อยละที่ลดลงของพื้นที่ระบาดของแมลงศัตรูพืช (มะพร้าว)
- ๕.๖) ร้อยละของความพึงพอใจในการดำเนินงานโครงการของกลุ่มจังหวัด

#### ๖) ประเด็นยุทธศาสตร์

**ประเด็นยุทธศาสตร์ที่ ๑:** การสร้างต้นทุนทางทรัพยากรเพื่อการลงทุน  
กลยุทธ์ที่ ๑.๑ สร้างปะการังเทียม เพื่อเป็นแหล่งท่องเที่ยว  
กลยุทธ์ที่ ๑.๒ พัฒนาขีดความสามารถในการกำจัดแมลงศัตรูพืชและถ่ายทอดเทคโนโลยีการผลิตพืชปลอดภัยให้แก่เกษตรกร

**ประเด็นยุทธศาสตร์ที่ ๒:** ความเชื่อมโยงของการท่องเที่ยวและพื้นที่สู่ AEC  
กลยุทธ์ที่ ๒.๑ ก่อสร้างถนนเชื่อมโยงการท่องเที่ยวและพื้นที่เศรษฐกิจ  
กลยุทธ์ที่ ๒.๒ สร้างความสัมพันธ์ทางการท่องเที่ยวและการค้า ณ จุดผ่านแดนถาวรไทย-เมียนมาร์

**ประเด็นยุทธศาสตร์ที่ ๓:** การกักตุนชายฝั่งทะเล

- กลยุทธ์ที่ ๓.๑ ปักไม้ไผ่ชะลอคลื่น
- กลยุทธ์ที่ ๓.๒ สร้างเขื่อนกันทรายและคลื่น
- กลยุทธ์ที่ ๓.๓ เรียงหินใหญ่กันคลื่น

แผนพัฒนาจังหวัดสมุทรสาคร ระยะ ๔ ปี (พ.ศ.๒๕๕๗-พ.ศ.๒๕๖๐) ฉบับทบทวนใหม่รอบปี พ.ศ.๒๕๖๐ ได้กำหนด วิสัยทัศน์ พันธกิจ ประเด็นยุทธศาสตร์ ตัวชี้วัดและเป้าหมายการพัฒนา ดังนี้

#### ๑) วิสัยทัศน์

“พัฒนาสิ่งแวดล้อมให้ยั่งยืน ส่งเสริมเศรษฐกิจให้มั่นคง สร้างสังคมให้เป็นสุข”

## ๒) พันธกิจ

๒.๑) พัฒนาโครงสร้างพื้นฐานให้สอดคล้องกับทิศทางการพัฒนาของจังหวัด และความต้องการของประชาชน

๒.๒) ส่งเสริมให้ทุกภาคส่วนมีส่วนร่วมในการรักษาและพัฒนาสิ่งแวดล้อม

๒.๓) เร่งรัดการฟื้นฟูทรัพยากรธรรมชาติและสิ่งแวดล้อมที่จำเป็น

๒.๔) ส่งเสริมภาคการผลิตอาหารและภาคอุตสาหกรรมอย่างต่อเนื่องให้ได้มาตรฐาน

๒.๕) ส่งเสริมช่องทางการตลาดและจัดจำหน่ายอาหาร

๒.๖) ส่งเสริมการบริการ การท่องเที่ยว

๒.๗) สร้างภูมิคุ้มกันทางสังคม และส่งเสริมสนับสนุนให้ประชาชนสามารถพึ่งพาตนเองได้

๒.๘) ส่งเสริมกิจกรรมสร้างความปรองดองสมานฉันท์

๒.๙) ส่งเสริมให้ชุมชนอนุรักษ์วัฒนธรรม

๒.๑๐) ส่งเสริมความมั่นคงและความสงบเรียบร้อย

๒.๑๑) เพิ่มขีดความสามารถในการแข่งขันของประชาชนในประชาคมอาเซียน

## ๓) เป้าประสงค์

๓.๑) จังหวัดสมุทรสาครเป็นเมืองอุตสาหกรรมเชิงนิเวศ ที่มีสภาพแวดล้อมน่าอยู่อย่างยั่งยืน

๓.๒) สินค้าทางการเกษตร การประมง และการบริการ มีมูลค่าเพิ่มขึ้น และสินค้าอุตสาหกรรมสามารถแข่งขันในตลาดโลก

๓.๓) ประชาชนอยู่ร่วมกันอย่างมีความสุขและชุมชนเข้มแข็ง

## ๔) ตัวชี้วัดและเป้าหมายการพัฒนา (KPI/Targets)

๔.๑) ร้อยละความพึงพอใจของประชาชนต่อการพัฒนาสภาพแวดล้อมและโครงสร้างพื้นฐาน ด้านคมนาคมมากขึ้น (ร้อยละ ๘๐)

๔.๒) ปริมาณขยะในชุมชนต้นแบบลดลง (ร้อยละ ๒๐)

๔.๓) อัตราการกัดเซาะชายฝั่งลดลง (ร้อยละ ๑๐)

๔.๔) ร้อยละที่เพิ่มขึ้นของผลผลิตด้านอาหารและภาคอุตสาหกรรม (ร้อยละ ๕)

๔.๕) ร้อยละที่เพิ่มขึ้นของGPP ของภาคการผลิตอาหารและภาคอุตสาหกรรม (ร้อยละ ๑๐)

๔.๖) ร้อยละความพึงพอใจต่อการดำเนินงานป้องกันและแก้ไขปัญหาเสพติด (ร้อยละ ๘๕)

๔.๗) จำนวนสถานประกอบการที่เข้าร่วมกิจกรรมป้องกันและแก้ไขปัญหาเสพติด (๑๐๐ แห่ง)

๔.๘) ร้อยละของหมู่บ้านในการสร้างความปรองดองสมานฉันท์ (ร้อยละ ๕๐)

๔.๙) ร้อยละที่เพิ่มขึ้นของประชาชนที่เข้าร่วมกิจกรรมทางวัฒนธรรม (ร้อยละ ๒๐)

๔.๑๐) จำนวนเครือข่ายเฝ้าระวังป้องกันอาชญากรรมและการบังคับใช้กฎหมาย (๕๐๐ คน)

๔.๑๑) จำนวนผู้ผ่านการพัฒนาทักษะ ความรู้ วัฒนธรรม และศักยภาพแรงงานพร้อมแข่งขันในประชาคมอาเซียน (จำนวน ๕๐๐ คน)

### ๕) ประเด็นยุทธศาสตร์

๕.๑) พัฒนาสภาพแวดล้อมให้เป็นเมืองน่าอยู่อย่างยั่งยืน

๕.๒) ส่งเสริมภาคการผลิต การแปรรูปอาหารและบริการสู่ตลาดสากล

๕.๓) ส่งเสริมให้ประชาชนและชุมชนเข้มแข็งเพื่อสร้างสังคมให้เป็นสุข

### ๔) ยุทธศาสตร์การพัฒนาขององค์กรปกครองส่วนท้องถิ่นในเขตจังหวัด

ยุทธศาสตร์จังหวัดสมุทรสาคร ระยะ ๒๐ ปี (พ.ศ.๒๕๕๕ – พ.ศ.๒๕๗๔)

#### ๑) วิสัยทัศน์และยุทธศาสตร์การพัฒนาจังหวัดสมุทรสาคร

เป็นศูนย์กลางการผลิตอาหารทะเล เพื่อความเป็นหนึ่งในฐานะครัวของโลก

เป็นแหล่งท่องเที่ยวทางเลือกใหม่ ท่ามกลางสภาพแวดล้อมที่น่าอยู่อาศัย

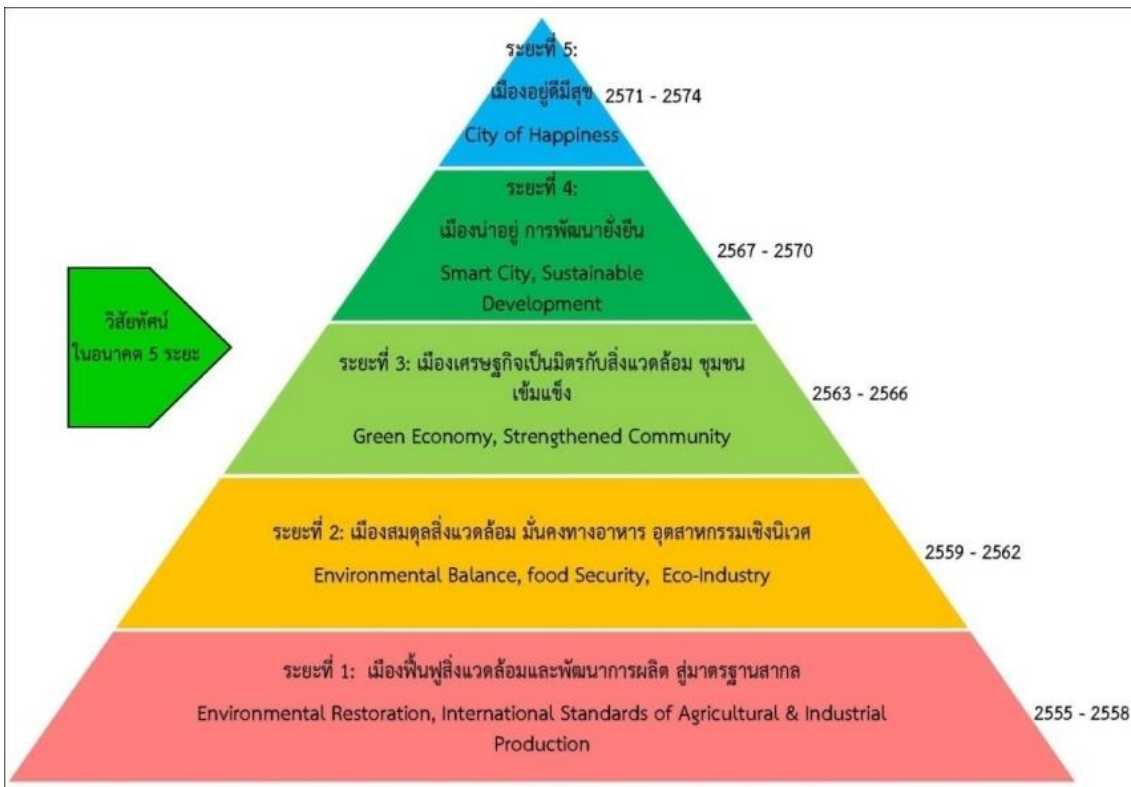

## ๒) พันธกิจ

- ๒.๑ สร้างสมดุลสิ่งแวดล้อมเพื่อพัฒนาอย่างยั่งยืน
- ๒.๒ พัฒนาการประมง อุตสาหกรรมประมงต่อเนื่อง การเกษตร และอุตสาหกรรมอื่น ๆ ให้ได้มาตรฐานสากลและเป็นอุตสาหกรรมเชิงนิเวศ
- ๒.๓ บริหารจัดการแรงงานต่างด้าวให้สามารถอยู่ร่วมกันได้อย่างปกติสุข
- ๒.๔ พัฒนาสังคม ชุมชน ให้มีค่านิยมและวัฒนธรรมที่ดีงาม พร้อมพัฒนาการท่องเที่ยวเชิงวัฒนธรรมที่สอดคล้องกับศักยภาพของพื้นที่
- ๒.๕ พัฒนาทรัพยากรมนุษย์ให้เต็มตามศักยภาพและสร้างสังคมใฝ่คุณธรรม

## ๓) ประเด็นยุทธศาสตร์ประกอบด้วย ๗ ยุทธศาสตร์สำคัญ คือ

๓.๑) เร่งสร้างความสมดุลระบบนิเวศเพื่อความอุดมสมบูรณ์ของแหล่งทรัพยากร ประกอบด้วย กลยุทธ์ ๖ ด้าน คือ

- (๑) การพัฒนาคุณภาพแม่น้ำท่าจีนและคลองต่าง ๆ
- (๒) การป้องกันและแก้ไขการกัดเซาะชายฝั่งและแผ่นดินทรุดตัว
- (๓) การบริหารจัดการปัญหาขยะอย่างเป็นระบบ
- (๔) การป้องกันและแก้ไขมลภาวะอื่น ๆ
- (๕) การจัดระบบผังเมืองและโครงสร้างพื้นฐาน (Zoning)
- (๖) การสร้างจิตสำนึกของประชาชน

๓.๒) เร่งพัฒนาประสิทธิภาพการประมงและอุตสาหกรรมประมงต่อเนื่อง และการเกษตรให้มีมาตรฐานสากลเพื่อความมั่นคงทางอาหาร ประกอบด้วยกลยุทธ์ ๔ ด้านคือ

- (๑) การจัดทำผังเมืองของการใช้ประโยชน์ที่ดินที่ชัดเจนไม่ก่อให้เกิดความขัดแย้งในการใช้ทรัพยากรต่าง ๆ
- (๒) การพัฒนามาตรฐานการผลิตของทุกภาคการผลิตอย่างครบวงจรตั้งแต่ต้นน้ำจนถึงปลายน้ำให้ได้มาตรฐานสากล
- (๓) การพัฒนาประสิทธิภาพการผลิตโดยการพัฒนากระบวนการผลิตและลดต้นทุนการผลิตของทุกภาคการผลิต
- (๔) การอนุรักษ์พันธุ์พืชและพันธุ์สัตว์น้ำของจังหวัดเพื่อคงความหลากหลายทางชีวภาพ

๓.๓) พัฒนาประสิทธิภาพอุตสาหกรรมให้เป็นอุตสาหกรรมเชิงนิเวศประกอบด้วย กลยุทธ์ ๕ ด้านคือ

- (๑) การจัดการที่ตั้งของอุตสาหกรรมที่เหมาะสมกับสภาพแวดล้อมและการพัฒนาจังหวัด
- (๒) การลดผลกระทบของภาคอุตสาหกรรมต่อสิ่งแวดล้อมโดยรอบทั้งในระดับพื้นที่ (Local) และระดับโลก (Global)
- (๓) การจัดการกากของเสียหรือการแปรรูปกากของเสียที่เกิดขึ้นจากกระบวนการผลิตอย่างมีประสิทธิภาพ

(๔) การเพิ่มประสิทธิภาพการใช้น้ำและใช้พลังงาน

(๕) การเพิ่มประสิทธิภาพการบริหารจัดการเขตประกอบการอุตสาหกรรมและการสร้างเครือข่ายอุตสาหกรรมเชิงนิเวศที่มีระบบบริหารจัดการสิ่งแวดล้อม อาชีวอนามัย พลังงาน และมาตรฐานแรงงานตามมาตรฐาน

**๓.๔) บูรณาการจัดการแรงงานต่างด้าวทั้งเชิงปริมาณและเชิงคุณภาพอย่างเป็นระบบตามหลักสิทธิมนุษยชนและความมั่นคงของรัฐ** ประกอบด้วยกลยุทธ์ ๓ ด้านคือ

(๑) การแก้ปัญหาแรงงานต่างด้าวนอกระบบ

(๒) การจัดระบบแรงงานต่างด้าวให้เป็นไปตามความต้องการการจ้างงานทั้งเชิงปริมาณและคุณภาพ

(๓) การพัฒนาคุณภาพชีวิตของแรงงานต่างด้าวในด้านวัฒนธรรม ความเป็นอยู่ สาธารณสุขของแรงงานต่างด้าวและให้สามารถดำเนินชีวิตอยู่ร่วมกับสังคมไทยได้อย่างสันติสุขและส่งเสริมให้แรงงานต่างด้าวได้รับการคุ้มครองตามสิทธิมนุษยชน เพื่อสามารถช่วยลดข้อกีดกันทางการค้าด้วยมาตรการที่ไม่ใช่มาตรการทางภาษีได้

**๓.๕) พัฒนาทรัพยากรมนุษย์ให้เต็มตามศักยภาพและสร้างสังคมใฝ่คุณธรรม** ประกอบด้วยกลยุทธ์ ๕ ด้าน

(๑) การพัฒนาสมรรถนะของบุคลากรทั้งภาครัฐ ภาคเอกชน ประชาชนให้พร้อมการเป็นประชาคมเศรษฐกิจอาเซียน

(๒) การพัฒนานักเรียน นักศึกษา ทั้งการศึกษาในระบบและนอกระบบให้สอดคล้องกับความต้องการของตลาดแรงงานและการเข้าร่วมเป็นประชาคมเศรษฐกิจอาเซียน

(๓) การพัฒนาภาคประชาสังคมให้เข้มแข็งเพื่อมีส่วนร่วมในการวางแผนและบริหารโครงการ ตลอดจนดูแลผลประโยชน์ของส่วนรวมในฐานะผู้มีส่วนได้ส่วนเสียโดยตรง

(๔) การสร้างค่านิยม จิตสำนึกความเป็นไทยที่เป็นที่ยอมรับร่วมกันบนฐานของความไว้วางใจและเกื้อกูลกันของประชาชนในจังหวัด

(๕) การส่งเสริมการเรียนรู้ทางวัฒนธรรม ประเพณี ภูมิปัญญาท้องถิ่น และอัตลักษณ์ที่โดดเด่นของชุมชนที่บ่งบอกถึงความเป็นรากเหง้าของจังหวัด

**๓.๖) ยุทธศาสตร์การท่องเที่ยวเชิงอนุรักษ์และเชิงประวัติศาสตร์** ประกอบด้วย กลยุทธ์ ๓ ด้าน

(๑) การส่งเสริมการท่องเที่ยวเชิงอนุรักษ์ธรรมชาติและเชิงประวัติศาสตร์ให้สอดคล้องกับความสามารถและศักยภาพของจังหวัด

(๒) การส่งเสริมการลงทุนด้านสิ่งอำนวยความสะดวกภาคการท่องเที่ยว

จังหวัด

(๓) การพัฒนาขีดความสามารถของการท่องเที่ยวให้เป็นแหล่งรายได้หลักของ

### ๓.๗) การขับเคลื่อนแผนยุทธศาสตร์สู่การปฏิบัติและการติดตามประเมินผล

ประกอบด้วย กลยุทธ์ ๕ ด้าน

(๑) การจัดทำแผนปฏิบัติการระยะกลาง (แผนปฏิบัติการ ๔ ปี) และแผนปฏิบัติการระยะสั้น (แผนปฏิบัติการประจำปี) โดยบูรณาการแผนในทุกระดับเพื่อสอดคล้องกับแผนยุทธศาสตร์จังหวัด ๒๐ ปี เพื่อให้มีการดำเนินงานตามแผนอย่างต่อเนื่อง

(๒) การเผยแพร่และเสริมสร้างความรู้ ความเข้าใจเกี่ยวกับเนื้อหาสาระของแผนยุทธศาสตร์จังหวัด ๒๐ ปี เพื่อให้ผู้บริหาร เจ้าหน้าที่และบุคลากรที่เกี่ยวข้องได้ทราบ มีส่วนร่วมและให้การสนับสนุนอย่างกว้างขวางเพื่อให้การนำแผนสู่การปฏิบัติเป็นไปอย่างมีประสิทธิภาพ และมีการถ่ายทอดความรู้สู่ผู้ปฏิบัติและผู้เกี่ยวข้องอย่างสม่ำเสมอและต่อเนื่องตลอดช่วงระยะเวลาของแผน

(๓) การพัฒนาระบบข้อมูลสารสนเทศและการเชื่อมโยงโครงข่ายข้อมูลข่าวสารระหว่างหน่วยงานระดับนโยบาย ระดับพื้นที่และท้องถิ่น ให้เป็นระบบที่เข้าถึงได้ง่ายและสามารถใช้ประโยชน์ร่วมกันได้อย่างสะดวก รวดเร็ว เช่น การนำไปใช้ประโยชน์ในการวางแผนและติดตามประเมินผลในระดับจังหวัด ท้องถิ่น และชุมชน

(๔) การวางระบบการกำกับ ติดตาม และการประเมินผล ที่มุ่งเน้นการประเมินเพื่อการพัฒนาและปรับปรุงการดำเนินงาน รวมทั้ง เพื่อให้ทราบความสำเร็จของยุทธศาสตร์ที่ได้ดำเนินการแล้ว โดยมีการพัฒนาตัวชี้วัดผลสำเร็จของการดำเนินงานทั้งในด้านปริมาณ คุณภาพ ระยะเวลาในการประเมิน ผู้ประเมิน และแนวทางในการเก็บรวบรวมข้อมูล

(๕) การการสร้างระบบแรงจูงใจ การฝึกอบรมและพัฒนา เพื่อกระตุ้นให้บุคลากรของจังหวัดสามารถทบทวนผลการปฏิบัติงาน การกำหนดเป้าหมายการทำงานและพัฒนาขีดสมรรถนะของตนให้สอดคล้องกับแผนงาน/โครงการตามยุทธศาสตร์ของจังหวัด

### (๒) ยุทธศาสตร์ขององค์กรปกครองส่วนท้องถิ่น

#### ๑) วิสัยทัศน์การพัฒนาขององค์การบริหารส่วนตำบลกาหลง

"ตำบลแห่งการเรียนรู้ และแหล่งท่องเที่ยวเชิงวัฒนธรรม ท่ามกลางสภาพแวดล้อมที่สวยงาม ประชาชนอยู่ดีมีสุข ภายใต้หลักปรัชญาเศรษฐกิจพอเพียง "

#### ๒) ยุทธศาสตร์

- ยุทธศาสตร์ที่ ๑ ด้านการพัฒนาการเมือง - การบริหาร
- ยุทธศาสตร์ที่ ๒ ด้านการพัฒนาสวัสดิการสังคมและความมั่นคงของมนุษย์
- ยุทธศาสตร์ที่ ๓ ด้านการพัฒนาการศึกษา ศาสนา และวัฒนธรรม
- ยุทธศาสตร์ที่ ๔ ด้านการพัฒนาสาธารณสุข กีฬาและนันทนาการ

ยุทธศาสตร์ที่ ๕ ด้านการพัฒนาโครงสร้างพื้นฐานและสิ่งแวดล้อม  
ยุทธศาสตร์ที่ ๖ ด้านการพัฒนาเศรษฐกิจ

### ๓) เป้าประสงค์

๑. การส่งเสริมสนับสนุนการพัฒนาการศึกษา สาธารณสุข ตลอดจนการอนุรักษ์และพัฒนาศิลปวัฒนธรรมอันดีงาม และภูมิปัญญาท้องถิ่น
๒. การรักษาระบบการบริหารจัดการที่ดีโดยให้ประชาชนมีส่วนร่วมในการตัดสินใจ การวางแผนพัฒนาตรวจสอบเพื่อให้เกิดความโปร่งใส
๓. ส่งเสริมการพัฒนากลุ่มอาชีพ พัฒนาศักยภาพคนและชุมชนให้เข้มแข็ง
๔. การสร้างระบบคมนาคม ระบบสาธารณสุข ปโภค และสาธารณสุขการที่มีประสิทธิภาพ
๕. พัฒนาในการจัดการขยะมูลฝอยจัดการทรัพยากรธรรมชาติและสิ่งแวดล้อมเพื่อการพัฒนาที่ยั่งยืน
๖. มุ่งส่งเสริมความปลอดภัยในชีวิตและทรัพย์สินของประชาชน

### ๔) ตัวชี้วัด

๑. ร้อยละ ๕๐ ของครัวเรือนมีการคมนาคมสะดวก รวดเร็ว ได้รับการอำนวยความสะดวกจากสาธารณสุขปโภคต่าง ๆ บ้านเมื่อน่าอยู่อาศัย
๒. ร้อยละ ๙๐ ของประชากรได้รับการศึกษาตามเกณฑ์
๓. ร้อยละ ๙๕ ของประชากรได้รับการรักษาพยาบาลเมื่อเจ็บป่วย
๔. ร้อยละ ๕๐ ของครัวเรือนมีส่วนร่วมในกิจกรรมทางประเพณีและวัฒนธรรมท้องถิ่น
๕. ร้อยละ ๕๐ ของครัวเรือนมีการกำจัดขยะอย่างถูกต้องสุขอนามัย
๖. ร้อยละ ๕๐ ของประชากรมีความรู้ ความสนใจด้านสิ่งแวดล้อม
๗. ร้อยละ ๔๐ ของพื้นที่มีการปลูกต้นไม้หรือมีพื้นที่ได้รับการพัฒนาสิ่งแวดล้อม
๘. ร้อยละ ๕๕ ของประชากรเข้าร่วมกิจกรรมสาธารณะของท้องถิ่น
๙. ร้อยละ ๗๐ ของจำนวนประชาชนได้รับบริการที่ดี สะดวก เสมอภาคและทั่วถึง
๑๐. ร้อยละ ๗๐ ของครัวเรือนมีช่องทางรับรู้ข้อมูลข่าวสาร

### ๕) ค่าเป้าหมาย

๑. ด้านโครงสร้างพื้นฐานได้มาตรฐานครอบคลุมทุกพื้นที่
๒. ประชาชนร่วมอนุรักษ์และใช้ทรัพยากรธรรมชาติอย่างคุ้มค่า
๓. ชุมชนน่าอยู่ประชาชนมีคุณภาพชีวิตที่ดี
๔. ประชาชนมีอาชีพและมีรายได้
๕. ประชาชนมีส่วนร่วมและได้รับการอย่างเป็นธรรม

๖. ชุมชนเข้มแข็งตำบลสันติสุข

๖) กลยุทธ์

กลยุทธ์ที่ ๑	ส่งเสริมและพัฒนาคุณภาพการจัดการศึกษาทุกประเภท และทุกระดับให้ได้ มาตรฐานและเป็นไปตามความต้องการของท้องถิ่น
กลยุทธ์ที่ ๒	ส่งเสริมทำนุบำรุงศาสนา ศาสนสถาน อนุรักษ์และสืบสานขนบธรรมเนียม ประเพณี ศิลปวัฒนธรรม และภูมิปัญญาท้องถิ่น
กลยุทธ์ที่ ๓	ส่งเสริมสนับสนุนให้เกิดความเข้มแข็งในชุมชนและสถาบันครอบครัว
กลยุทธ์ที่ ๔	ส่งเสริมสนับสนุนการพัฒนาคุณภาพชีวิตเด็ก เยาวชน สตรี ผู้สูงอายุและ ผู้ด้อยโอกาส
กลยุทธ์ที่ ๕	ส่งเสริมสนับสนุนการควบคุมโรคติดต่อ การป้องกัน และการแก้ไขปัญหายาเสพติด
กลยุทธ์ที่ ๖	การบริหารจัดการบ้านเมืองที่ดี
กลยุทธ์ที่ ๗	ปรับปรุงจัดหาปัจจัยเครื่องมือเครื่องใช้และการพัฒนาอาคารสถานที่ตลอดจนสภาพแวดล้อมภายในสถานที่ปฏิบัติงาน
กลยุทธ์ที่ ๘	ก่อสร้าง บุกเบิก ปรับปรุง บำรุงรักษาทาง คมนาคม สะพาน เขื่อน ระบบระบายน้ำ
กลยุทธ์ที่ ๙	จัดให้มีไฟฟ้าใช้อย่างทั่วถึง ขยายเขตไฟฟ้าตามสภาพพื้นที่ให้ครอบคลุมและทั่วถึงทั้งตำบล
กลยุทธ์ที่ ๑๐	ก่อสร้าง ปรับปรุง แหล่งน้ำอุปโภค บริโภค
กลยุทธ์ที่ ๑๑	ส่งเสริมการอนุรักษ์ฟื้นฟูและบริหารจัดการทรัพยากรธรรมชาติและสิ่งแวดล้อม
กลยุทธ์ที่ ๑๒	ก่อสร้าง ปรับปรุงและบำรุงรักษาแหล่งน้ำธรรมชาติ
กลยุทธ์ที่ ๑๓	ส่งเสริม สนับสนุนการสร้างงานสร้างอาชีพ ให้กับประชาชนในท้องถิ่น ตามแนวทางปรัชญาเศรษฐกิจพอเพียง
กลยุทธ์ที่ ๑๕	ส่งเสริมโครงการตามแนวพระราชดำริ
กลยุทธ์ที่ ๑๖	ส่งเสริมการตลาด การค้า การลงทุนในท้องถิ่นและส่งเสริมสินค้า OTOP
กลยุทธ์ที่ ๑๗	ส่งเสริม สนับสนุนกิจกรรมด้านกีฬา นันทนาการให้กับประชาชนทุกระดับ และพัฒนาทักษะกีฬาสู่ความเป็นเลิศ
กลยุทธ์ที่ ๑๘	ส่งเสริม สนับสนุนการก่อสร้างและปรับปรุงสนามกีฬา สถานที่นันทนาการ
กลยุทธ์ที่ ๑๙	ส่งเสริมประชาสัมพันธ์การท่องเที่ยวเชิงอนุรักษ์ โดยให้ชุมชนมีส่วนร่วมใน การท่องเที่ยว
กลยุทธ์ที่ ๒๐	ส่งเสริมสนับสนุนกิจกรรมด้านการรักษาความปลอดภัยในชีวิตและทรัพย์สินของประชาชน



### ๗) จุดยืนทางยุทธศาสตร์

- ๑) Assessing เป็นการเก็บรวบรวมข้อมูลสถานภาพด้านบรรษัทภิบาลในปัจจุบัน
- ๒) Visioning เป็นการระบุวิสัยทัศน์ที่แสดงถึงความรับผิดชอบต่อสังคมของกิจการโดยคำนึงถึงทุนทางสังคมที่องค์กรมีอยู่
- ๓) Defining (Policies) เป็นการวางนโยบายด้าน CSR ที่เหมาะสม โดยคำนึงถึงความเชื่อมโยงและสอดคล้องกับการดำเนินธุรกิจอย่างรับผิดชอบต่อสังคม
- ๔) (Strategic) Positioning เป็นการกำหนดจุดยืนทางยุทธศาสตร์ความรับผิดชอบต่อสังคมที่สอดคล้องกับวิสัยทัศน์ สำหรับใช้เป็นกรอบในการดำเนินงาน CSR ของกิจการ

### ๑. พัฒนาระบบการบริหารจัดการ ตลอดจนความมั่นคงและความปลอดภัยในชีวิตและทรัพย์สิน โดยมีแนวทางการดำเนินงานดังนี้

๑. ส่งเสริมสวัสดิการและการพัฒนาศักยภาพบุคลากรภายในองค์กร
๒. พัฒนา ปรับปรุงจัดหาเครื่องมือ เครื่องใช้ และพัฒนาสถานที่การปฏิบัติงาน
๓. พัฒนาปรับปรุงระบบบริหารจัดการองค์กรตามหลักการบริหารจัดการบ้านเมืองที่ดี
๔. พัฒนาและสร้างระบบการให้บริการที่ทันสมัย รวดเร็วและมีประสิทธิภาพ
๕. ปรับปรุงรูปแบบการทำงาน อำนวยความสะดวก ลดขั้นตอนกระบวนการทำงาน
๖. ส่งเสริมระบบประชาสัมพันธ์การดำเนินงานขององค์กร
๗. ให้ความรู้เกี่ยวกับระบบการเมืองการปกครองระบอบประชาธิปไตย
๘. ส่งเสริมสนับสนุนกิจกรรมด้านการรักษาความปลอดภัยในชีวิตและทรัพย์สินของประชาชน

๙. ส่งเสริมให้ท้องถิ่นมีความสามารถและมีศักยภาพในการสนับสนุนงานป้องกันและบรรเทาสาธารณภัยตลอดจนถึงการรักษาความสงบเรียบร้อยในท้องถิ่น

### ๒. พัฒนาระบบสาธารณูปโภคให้ได้มาตรฐาน และเพียงพอต่อความต้องการครอบคลุมทุกพื้นที่

๑. ก่อสร้าง บุกเบิก ปรับปรุง บำรุงรักษาทาง คมนาคม สะพาน เขื่อน ระบบระบายน้ำ
๒. จัดให้มีไฟฟ้าใช้อย่างทั่วถึง ขยายเขตไฟฟ้าตามสภาพพื้นที่ให้ครอบคลุมและทั่วถึงทั้งตำบล
๓. ก่อสร้าง ปรับปรุง แหล่งน้ำอุปโภค บริโภค
๔. จัดทำฝัງเมืองและฝัງตำบล

### ๓. พัฒนาเพิ่มประสิทธิภาพ พัฒนาคุณภาพชีวิตของประชาชนให้ยั่งยืน

๑. ส่งเสริมสนับสนุนการสร้างงานสร้างอาชีพให้กับประชาชนในท้องถิ่น
๒. ส่งเสริมสนับสนุนอาชีพด้านการเกษตร ปศุสัตว์
๓. ส่งเสริมสนับสนุนการจัดการศึกษาทั้งในและนอกระบบ
๔. ส่งเสริมสนับสนุนการพัฒนาคุณธรรม จริยธรรม ของเด็กเยาวชนและประชาชน

๕. ส่งเสริมอนุรักษ์และสืบสานขนบธรรมเนียม ศิลปวัฒนธรรมท้องถิ่น และภูมิปัญญาท้องถิ่น
๖. อนุรักษ์ฟื้นฟูทรัพยากรธรรมชาติ สิ่งแวดล้อมแบบยั่งยืน
๗. ส่งเสริมสนับสนุนให้ประชาชนมีจิตสำนึกในการร่วมกันอนุรักษ์ทรัพยากรธรรมชาติและ

สิ่งแวดล้อม

๘. ปรับปรุงภูมิทัศน์ในชุมชน
๙. จัดทำระบบกำจัดขยะมูลฝอยในชุมชน
๑๐. การป้องกันการรุกรานล้าล่าคลองสาธารณะและสาธารณะอื่น ๆ
๑๑. ส่งเสริมและสนับสนุนให้เกิดความเข้มแข็งของชุมชนและสถาบันครอบครัว
๑๒. ส่งเสริมและสนับสนุนการพัฒนาคุณภาพชีวิต เด็ก สตรี เยาวชน คนชรา ผู้ด้อยโอกาสในสังคมและประชาชนโดยทั่วไป
๑๓. ป้องกันและกำจัดการแพร่ระบาดของยาเสพติดตลอดถึงการบำบัดฟื้นฟูทั้งทางด้านร่างกายและจิตใจแก่ผู้ติดยาเสพติด
๑๔. การป้องกันและควบคุมโรคติดต่อ
๑๕. ส่งเสริมสนับสนุนกิจกรรมด้านการกีฬาการออกกำลังกายและกิจกรรมนันทนาการ
๑๖. ส่งเสริมสนับสนุนการก่อสร้างและปรับปรุงสนามกีฬา

๔. พัฒนาและส่งเสริมการมีส่วนร่วมหน่วยงานภาครัฐ ภาคเอกชน

๑. ส่งเสริมและสนับสนุนตามแนวนโยบายของรัฐบาล

๘) ความเชื่อมโยงของยุทธศาสตร์ในภาพรวม

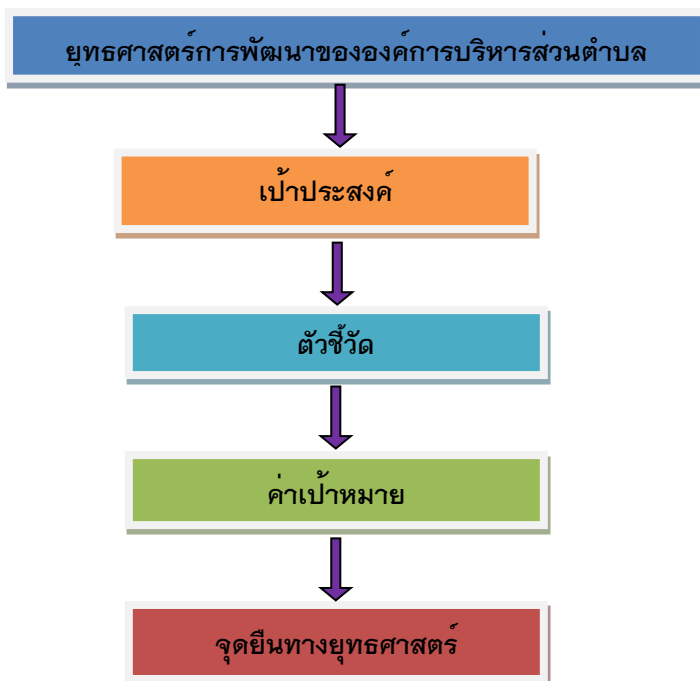

### (๓) การวิเคราะห์เพื่อพัฒนาท้องถิ่น

#### ๓.๑ การวิเคราะห์กรอบการจัดทำยุทธศาสตร์ขององค์กรปกครองส่วนท้องถิ่น

(ใช้การวิเคราะห์ SWOT Analysis/Demand (Demand Analysis)/Global Demand และ Trend ปัจจัยและสถานการณ์การเปลี่ยนแปลงที่มีผลต่อการพัฒนา อย่างน้อยต้องประกอบด้วย การวิเคราะห์ศักยภาพด้านเศรษฐกิจ ด้านสังคม ด้านการศึกษา ด้านผังเมือง ด้านเทคโนโลยี ด้านทรัพยากรธรรมชาติและสิ่งแวดล้อม)

ในการจัดทำแผนพัฒนาท้องถิ่นขององค์การบริหารส่วนตำบลได้ใช้การวิเคราะห์ SWOT Analysis/Demand (Demand Analysis)/Global Demand และ Trend ปัจจัยและสถานการณ์การเปลี่ยนแปลงที่มีผลต่อการพัฒนา อย่างน้อยต้องประกอบด้วย การวิเคราะห์ศักยภาพด้านเศรษฐกิจ ด้านสังคม ด้านทรัพยากรธรรมชาติและสิ่งแวดล้อม ซึ่งมีรายละเอียดดังนี้

#### ๑) จุดแข็ง (S : Strength)

→ ประชาชน ผู้นำชุมชน มีความพร้อมที่จะให้ความร่วมมือกับทางราชการในการพัฒนาท้องถิ่นของตนเอง

→ ชุมชนเข้มแข็งได้รับการบริการสาธารณะด้านโครงสร้างพื้นฐานครบถ้วน

→ มีเส้นทางสัญจรเป็นไปด้วยความ

→ ประชาชนยังยึดมั่นในขนบธรรมเนียมประเพณีและวัฒนธรรมท้องถิ่น

→ ประชากรส่วนใหญ่มีอาชีพเกษตรกรรม ผลผลิตทางการเกษตรที่สำคัญ ได้แก่ ข้าว เลี้ยงสัตว์ ฯลฯ

→ ศูนย์พัฒนาเด็กเล็ก ๒ แห่ง สังกัดองค์การบริหารส่วนตำบลกาหลง

→ มีการประสานความร่วมมือระหว่างองค์การบริหารส่วนตำบลกับส่วนราชการในพื้นที่

→ มีความสงบไม่ค่อยจะมีปัญหา ด้านความปลอดภัยและด้านมลพิษ

→ มีวัด ๓ แห่ง

→ องค์การบริหารส่วนตำบลมีระบบเสียงไร้สายประชาสัมพันธ์ ให้ประชาชนได้รับทราบข้อมูลข่าวสาร

#### ๒) จุดอ่อน (W : Weakness)

⇒ คนในวัยทำงาน คนหนุ่มสาวอพยพไปทำงานทำในเมืองและต่างประเทศ

⇒ ราษฎรยากจน ส่วนใหญ่ประชาชนประกอบอาชีพทางการเกษตรเพียงอย่างเดียวทำให้ขาดรายได้

⇒ ประชาชนไม่สามารถรวมกลุ่มกันเพื่อดำเนินการด้านเศรษฐกิจของชุมชนในรูปแบบของกลุ่มอาชีพอย่างเข้มแข็ง

⇒ งบประมาณในการบริหารงานมีจำนวนจำกัด ไม่เพียงพอในการดำเนินงาน

#### ๓) โอกาส (O : Opportunity)

\* มีเส้นทางคมนาคมสะดวก สามารถรองรับการขยายตัวของการลงทุนทางเศรษฐกิจ

\* ได้รับความร่วมมือสนับสนุนจากหน่วยงานของรัฐเป็นอย่างดี การปฏิรูป ราชการทำให้พนักงานเกิดความกระตือรือร้นในการปฏิบัติงาน

\* รัฐบาลมีนโยบายให้ประชาชนมีส่วนร่วมในการพัฒนาท้องถิ่นของตนเอง

#### ๔) ข้อจำกัด (T : Threat)

\* ปัจจุบันองค์การบริหารส่วนตำบลกาหลง เป็นองค์การบริหารส่วนตำบลขนาดกลาง มีงบประมาณจำกัดเมื่อเทียบกับภารกิจหน้าที่ต่างๆ ตามกฎหมายที่กำหนดให้เป็นอำนาจหน้าที่ขององค์การบริหารส่วนตำบลตามกฎหมายอื่น ตามภารกิจถ่ายโอนฯ ตามนโยบายท้องถิ่น นโยบายจังหวัดและนโยบายรัฐบาล

\* งบประมาณที่ได้รับจากส่วนกลาง ไม่เพียงพอในการบริหารงาน

\* กฎหมายและระเบียบต่างๆ ในการปฏิบัติงานทำให้ขาดความคล่องตัวในการบริหารงาน

\* การถ่ายโอนภารกิจต่างๆ ไม่เป็นไปในแนวทางเดียวกัน ทำให้การปฏิบัติงาน เกิดความล่าช้าไม่เป็นไปตามวัตถุประสงค์ที่วางไว้

\* การพัฒนาบางด้านต้องเป็นไปตามกฎหมาย จึงไม่สามารถดำเนินการแก้ปัญหาได้ ต้องอาศัยความเสียสละของชุมชนเท่านั้น ซึ่งบางครั้งก็ทำได้ยากมาก

### ส่วนที่ ๓ การนำแผนพัฒนาท้องถิ่นไปสู่การปฏิบัติ

#### (๑) ยุทธศาสตร์การพัฒนาและแผนงาน

ที่	ยุทธศาสตร์	ด้าน	แผนงาน	หน่วยงาน รับผิดชอบหลัก	หน่วยงาน สนับสนุน
๑	การพัฒนาการเมือง - การบริหาร	๑. บริหารงานทั่วไป	๑. แผนงานบริหารทั่วไป	สำนักปลัด	
๒	การพัฒนาสวัสดิการสังคมและความมั่นคงของมนุษย์	๑. บริหารงานทั่วไป ๒. บริการชุมชนและสังคม ๓. การดำเนินงานอื่น	๑. แผนงานบริหารงานทั่วไป ๒. แผนงานการรักษาความสงบภายใน ๓. แผนงานสังคมสงเคราะห์ ๔. แผนงานสร้างความเข้มแข็งของชุมชน ๕. งบกลาง	สำนักปลัด กองคลัง	
๓	พัฒนาการศึกษา ศาสนา และวัฒนธรรม	๑. บริการชุมชนและสังคม	๑. แผนงานการศึกษา ๒. แผนงานการศาสนา วัฒนธรรม และนันทนาการ	กองการศึกษาฯ	
๔	พัฒนาสาธารณสุข กีฬาและนันทนาการ	๑. บริการชุมชนและสังคม	๑. แผนงานสาธารณสุข	กองสาธารณสุขฯ	
๕	พัฒนาโครงสร้างพื้นฐานและสิ่งแวดล้อม	๑. บริการชุมชนและสังคม ๒. การเศรษฐกิจ	๑. แผนงานเคหะและชุมชน ๒. แผนงานอุตสาหกรรมและการโยธา	กองช่าง	
๖	พัฒนาเศรษฐกิจ	๑. บริการชุมชนและสังคม	๑. แผนงานสร้างความเข้มแข็งของชุมชน ๒. แผนงานการศาสนา วัฒนธรรมและนันทนาการ	สำนักปลัด กองการศึกษาฯ	
รวม	๖ ยุทธศาสตร์	๓ ด้าน	๑๐ แผนงาน	๕ กอง	

รายละเอียดโครงการพัฒนา  
แผนพัฒนาท้องถิ่น (พ.ศ. ๒๕๖๖ - ๒๕๗๐)  
องค์การบริหารส่วนตำบลกาหลง

ก.ยุทธศาสตร์จังหวัดที่ ๓ พัฒนาคุณภาพชีวิตส่งเสริมชุมชนเข้มแข็งสร้างสังคมแห่งการเรียนรู้

ข.ยุทธศาสตร์การพัฒนาขององค์กรปกครองส่วนท้องถิ่นในเขตจังหวัดที่ ๖ ยุทธศาสตร์การพัฒนาการเมืองและการบริหาร

๑. ยุทธศาสตร์การพัฒนาการเมือง การบริหาร

๑.๑ แผนงานบริหารงานทั่วไป

ที่	โครงการ	วัตถุประสงค์	เป้าหมาย (ผลิตของโครงการ)	งบประมาณ					ตัวชี้วัด (KPI)	ผลที่คาดว่าจะ ได้รับ	หน่วยงาน รับผิดชอบ หลัก
				๒๕๖๖ (บาท)	๒๕๖๗ (บาท)	๒๕๖๘ (บาท)	๒๕๖๙ (บาท)	๒๕๗๐ (บาท)			
๑	ค่าใช้จ่ายในการเลือกตั้ง	เพื่อจ่ายเป็นค่าใช้จ่ายในการจัดให้มีการเลือกตั้ง	การจัดการเลือกตั้งตามที่กฎหมายกำหนด	๘๐๐,๐๐๐	๘๐๐,๐๐๐	๘๐๐,๐๐๐	๘๐๐,๐๐๐	๘๐๐,๐๐๐	จำนวน ๘ หมู่บ้าน	การดำเนินการเลือกตั้งเป็นไปด้วยความเรียบร้อย	สำนักปลัด
๒	โครงการส่งเสริมคุณธรรมจริยธรรม	เพื่อเสริมสร้างคุณธรรมจริยธรรมของผู้บริหารสมาชิกสภาและ พนักงาน	จัดฝึกอบรมให้ความรู้เกี่ยวกับคุณธรรมจริยธรรมแก่ผู้บริหารสมาชิกสภาและพนักงาน	๑๐๐,๐๐๐	๑๐๐,๐๐๐	๒๐๐,๐๐๐	๑๕๐,๐๐๐	๑๕๐,๐๐๐	ปีละ ๑ ครั้ง	ผู้บริหาร สมาชิกสภา และพนักงาน อบต.กาหลง มีคุณธรรมจริยธรรมมากขึ้น	สำนักปลัด
๓	โครงการพัฒนาศักยภาพของบุคลากรท้องถิ่น,ท้องถิ่น	เพื่อสร้างการเรียนรู้และประสบการณ์การทำงานให้ผู้นำชุมชน มีความรู้ความเข้าใจในการทำงานตามอำนาจหน้าที่	กลุ่มผู้นำชุมชน	๕๐,๐๐๐	๕๐,๐๐๐	๕๐,๐๐๐	๕๐,๐๐๐	๕๐,๐๐๐	ปีละ ๑ ครั้ง	กลุ่มผู้นำชุมชนได้รับความรู้และความเข้าใจในการทำงานตามอำนาจหน้าที่	สำนักปลัด

รายละเอียดโครงการพัฒนา  
แผนพัฒนาท้องถิ่น (พ.ศ. ๒๕๖๖ - ๒๕๗๐)  
องค์การบริหารส่วนตำบลกาหลง

ก. ยุทธศาสตร์จังหวัดที่ ๓ พัฒนาคุณภาพชีวิตส่งเสริมชุมชนเข้มแข็งสร้างสังคมแห่งการเรียนรู้

ข. ยุทธศาสตร์การพัฒนาขององค์กรปกครองส่วนท้องถิ่นในเขตจังหวัดที่ ๖ ยุทธศาสตร์การพัฒนาการเมืองและการบริหาร

๑. ยุทธศาสตร์การพัฒนาการเมือง การบริหาร

๑.๑ แผนงานบริหารงานทั่วไป

ที่	โครงการ	วัตถุประสงค์	เป้าหมาย (ผลิตของโครงการ)	งบประมาณ					ตัวชี้วัด (KPI)	ผลที่คาดว่าจะ ได้รับ	หน่วยงาน รับผิดชอบ หลัก
				๒๕๖๖ (บาท)	๒๕๖๗ (บาท)	๒๕๖๘ (บาท)	๒๕๖๙ (บาท)	๒๕๗๐ (บาท)			
๔	โครงการอบรมเผยแพร่ให้ความรู้เกี่ยวกับการปกครองระบอบประชาธิปไตย	เพื่อให้ประชาชนมีความรู้ความเข้าใจเกี่ยวกับการปกครองระบอบประชาธิปไตย และมีส่วนร่วม	ประชาชน ๑๐๐ คน	๕๐,๐๐๐	๕๐,๐๐๐	๕๐,๐๐๐	๕๐,๐๐๐	๕๐,๐๐๐	ปีละ ๑ ครั้ง	ประชาชน ๑๐๐ คน มีความรู้มีความรู้ความเข้าใจเกี่ยวกับการปกครองระบอบประชาธิปไตย และมีส่วนร่วม	สำนักปลัด
๕	โครงการพัฒนาบุคลากรอบต.กาหลง	เพื่อพัฒนาประสิทธิภาพในการทำงานของบุคลากรอบต.กาหลง	บุคลากร จำนวน ๕๐ คน	๒๐๐,๐๐๐	๒๐๐,๐๐๐	๒๐๐,๐๐๐	๒๐๐,๐๐๐	๒๐๐,๐๐๐	ปีละ ๑ ครั้ง	บุคลากรมีความรู้เพิ่มขึ้นสามารถนำความรู้ไปใช้ในการปฏิบัติหน้าที่	สำนักปลัด
๖	โครงการอบรมศึกษาดูงานการจัดการสิ่งแวดล้อมอย่างยั่งยืน	เพื่อให้ มีความรู้ ความเข้าใจในการจัดการสิ่งแวดล้อมภายในชุมชนอย่างยั่งยืน	ผู้บริหาร สมาชิก อบต. ผู้นำชุมชน พนักงาน อบต. และประชาชน ตำบลกาหลง จำนวน ๑๐๐ คน	๕๐๐,๐๐๐	๕๐๐,๐๐๐	๕๐๐,๐๐๐	๕๐๐,๐๐๐	๕๐๐,๐๐๐	ปีละ ๑ ครั้ง	ผู้บริหาร สมาชิก อบต. ผู้นำชุมชน พนักงาน อบต. มีความรู้ ความเข้าใจ เรื่องหลักธรรมาภิบาล และนำมาใช้ในการปฏิบัติหน้าที่	สำนักปลัด

รายละเอียดโครงการพัฒนา  
แผนพัฒนาท้องถิ่น (พ.ศ. ๒๕๖๖ - ๒๕๗๐)  
องค์การบริหารส่วนตำบลกาหลง

ก. ยุทธศาสตร์จังหวัดที่ ๓ พัฒนาคุณภาพชีวิตส่งเสริมชุมชนเข้มแข็งสร้างสังคมแห่งการเรียนรู้  
ข. ยุทธศาสตร์การพัฒนาขององค์กรปกครองส่วนท้องถิ่นในเขตจังหวัดที่ ๖ ยุทธศาสตร์การพัฒนาการเมืองและการบริหาร

๑. ยุทธศาสตร์การพัฒนาการเมือง การบริหาร

๑.๑ แผนงานบริหารงานทั่วไป

ที่	โครงการ	วัตถุประสงค์	เป้าหมาย (ผลผลิตของโครงการ)	งบประมาณ					ตัวชี้วัด (KPI)	ผลที่คาดว่าจะ ได้รับ	หน่วยงาน รับผิดชอบ หลัก
				๒๕๖๖ (บาท)	๒๕๖๗ (บาท)	๒๕๖๘ (บาท)	๒๕๖๙ (บาท)	๒๕๗๐ (บาท)			
๗	โครงการให้ความรู้เรื่อง งานสารบรรณ	เพื่อให้ มีความรู้ ความเข้าใจใน ระเบียบงานสารบัญ	พนักงานอบต.กาหลง จำนวน ๒๕ คน	-	-	๖๐,๐๐๐	-	-	พนักงานอบต. กาหลง จำนวน ๒๕ คน	พนักงานอบต.กาหลงมี ความรู้ ความเข้าใจใน ระเบียบงานสารบัญมาก ขึ้น	สำนักปลัด
๘	โครงการจัด ประชุมสัมมนา ฝึกอบรม หรือการ ประชุมประชาคม ท้องถิ่น	เพื่อส่งเสริมการมีส่วนร่วมของ ประชาชน	ประชาชนในตำบล กาหลงทั้งหมด ๘ หมู่	๑๔๐,๐๐๐	๑๔๐,๐๐๐	๑๔๐,๐๐๐	๑๔๐,๐๐๐	๑๔๐,๐๐๐	ประชาชนในตำบล กาหลงทั้ง ๘ หมู่	ประชาชนมีส่วนร่วมตาม ระบอบประชาธิปไตย	สำนักปลัด
๙	โครงการจัดกิจกรรม เฉลิมพระเกียรติ พระบาทสมเด็จพระ เจ้าอยู่หัว รัชกาลที่ ๑๐ และสมเด็จพระนางเจ้า พระบรมราชินี	เพื่อให้ประชาชนมีความ ตระหนักต่อความสำคัญของ สถาบันหลักของชาติและมีส่วน ร่วมในการถวายความ จงรักภักดี	กิจกรรมเฉลิมพระ เกียรติ เช่น จัดซุ้ม ป้าย พระบรมฉายาลักษณ์จุด ลงนามถวายพระพร นิทรรศการฯ ฯลฯ	๒๐๐,๐๐๐	๒๐๐,๐๐๐	๒๐๐,๐๐๐	๒๐๐,๐๐๐	๒๐๐,๐๐๐	จำนวนกิจกรรม	ประชาชนมีความตระหนัก ต่อความสำคัญของ สถาบันหลักของชาติ	สำนักปลัด



รายละเอียดโครงการพัฒนา  
แผนพัฒนาท้องถิ่น (พ.ศ. ๒๕๖๖ - ๒๕๗๐)  
องค์การบริหารส่วนตำบลกาหลง

ก.ยุทธศาสตร์จังหวัดที่ ๓ พัฒนาคุณภาพชีวิตส่งเสริมชุมชนเข้มแข็งสร้างสังคมแห่งการเรียนรู้  
ข.ยุทธศาสตร์การพัฒนาขององค์กรปกครองส่วนท้องถิ่นในเขตจังหวัดที่ ๖ ยุทธศาสตร์การพัฒนาการเมืองและการบริหาร

๑. ยุทธศาสตร์การพัฒนาการเมือง การบริหาร

๑.๑ แผนงานบริหารงานทั่วไป

ที่	โครงการ	วัตถุประสงค์	เป้าหมาย (ผลผลิตของโครงการ)	งบประมาณ					ตัวชี้วัด (KPI)	ผลที่คาดว่าจะ ได้รับ	หน่วยงาน รับผิดชอบ หลัก
				๒๕๖๖ (บาท)	๒๕๖๗ (บาท)	๒๕๖๘ (บาท)	๒๕๖๙ (บาท)	๒๕๗๐ (บาท)			
๑๐	ค่าใช้จ่ายในอบรรมการ เลือกตั้ง	เพื่อให้ประชาชนได้มีความรู้ ความเข้าใจเกี่ยวกับการ เลือกตั้งท้องถิ่นตามที่กฎหมาย กำหนดและรู้จักสิทธิ หน้าที่ และการมีส่วนร่วมทางการเมือง มากขึ้น	ฝึกอบรมการจัดการ เลือกตั้งตามที่กฎหมาย กำหนด	๘๐๐,๐๐๐	๘๐๐,๐๐๐	๘๐๐,๐๐๐	๘๐๐,๐๐๐	๘๐๐,๐๐๐	จำนวน ๘ หมู่บ้าน	ประชาชนมีความรู้ความ เข้าใจถึงสิทธิหน้าที่และ การมีส่วนร่วมทางการเมือง ทั้งระดับประเทศและ ระดับท้องถิ่นมากขึ้น	สำนักปลัด
๑๑	โครงการให้ความรู้เรื่อง ภาษีที่ดินและสิ่งปลูก สร้าง	เพื่อให้ประชาชนทั่วไปและ ผู้ประกอบการมีความรู้เรื่อง พรบ.ภาษีที่ดินฯ พ.ศ. ๒๕๖๒ และเพิ่มยอดการจัดเก็บภาษี ให้มากขึ้น	จัดอบรมให้ความรู้เรื่อง พรบ.ภาษีที่ดินฯ พ.ศ. ๒๕๖๒ แก่ประชาชน ทั่วไปและ ผู้ประกอบการ	๒๕๐,๐๐๐	๒๕๐,๐๐๐	๒๕๐,๐๐๐	๒๕๐,๐๐๐	๒๕๐,๐๐๐	ปีละ ๑ ครั้ง	ประชาชนทั่วไปและ ผู้ประกอบการ จำนวน ๒๐๐ คน	กองคลัง
๑๒	โครงการให้ความรู้เรื่อง ภาษีป้าย	เพื่อให้ประชาชนทั่วไปและ ผู้ประกอบการมีความรู้เรื่อง ภาษีป้าย	จัดอบรมให้ความรู้เรื่อง ภาษีป้าย	๑๐๐,๐๐๐	๑๐๐,๐๐๐	๑๐๐,๐๐๐	๑๐๐,๐๐๐	๑๐๐,๐๐๐	ปีละ ๑ ครั้ง	ประชาชนทั่วไปและ ผู้ประกอบการ จำนวน ๑๐๐ คน	กองคลัง
รวม	๑๒ โครงการ	-	-	๓,๑๙๐,๐๐๐	๓,๑๙๐,๐๐๐	๓,๓๕๐,๐๐๐	๓,๒๔๐,๐๐๐	๓,๒๔๐,๐๐๐	-	-	-

รายละเอียดโครงการพัฒนา  
แผนพัฒนาท้องถิ่น (พ.ศ. ๒๕๖๖ - ๒๕๗๐)  
องค์การบริหารส่วนตำบลกาหลง

ก. ยุทธศาสตร์จังหวัดที่ ๓ พัฒนาคุณภาพชีวิตส่งเสริมชุมชนเข้มแข็งสร้างสังคมแห่งการเรียนรู้  
ข. ยุทธศาสตร์การพัฒนาขององค์กรปกครองส่วนท้องถิ่นในเขตจังหวัดที่ ๒ ยุทธศาสตร์การส่งเสริมคุณภาพชีวิต  
๒. ยุทธศาสตร์การพัฒนาสวัสดิการสังคมและความมั่นคงของมนุษย์

๒.๑ แผนงานการรักษาความสงบภายใน

ที่	โครงการ	วัตถุประสงค์	เป้าหมาย (ผลผลิตของโครงการ)	งบประมาณ					ตัวชี้วัด (KPI)	ผลที่คาดว่าจะ ได้รับ	หน่วยงาน รับผิดชอบ หลัก
				๒๕๖๖ (บาท)	๒๕๖๗ (บาท)	๒๕๖๘ (บาท)	๒๕๖๙ (บาท)	๒๕๗๐ (บาท)			
๑	ฝึกอบรมสมาชิก/ ทบทวนสมาชิก อาสาสมัครป้องกันฝ่าย พลเรือน	เพื่อพัฒนาศักยภาพ เสริมสร้าง ความเข้มแข็งของหน่วยงาน อปพร.	ประชาชนจำนวน ๔๐ คน	๒๐๐,๐๐๐	๒๐๐,๐๐๐	๒๐๐,๐๐๐	๒๐๐,๐๐๐	๒๐๐,๐๐๐	ประชาชนมีความ เข้มแข็ง	คดีอาชญากรรมลดลง	สำนักปลัด
๒	โครงการยูวอาสา ป้องกันอัคคีภัย	เพื่อให้เด็กนักเรียนมีความรู้ ความเข้าใจในการป้องกัน อัคคีภัย	เด็กนักเรียน จำนวน ๕๐ คน	๕๐,๐๐๐	๕๐,๐๐๐	๕๐,๐๐๐	๕๐,๐๐๐	๕๐,๐๐๐	เด็กนักเรียน จำนวน ๕๐ คน	เด็กนักเรียนมีความรู้ความ เข้าใจในการป้องกัน อัคคีภัย	สำนักปลัด
๓	โครงการเสริมสร้าง ความรู้ป้องกันอัคคีภัย	เพื่อให้ประชาชนมีความรู้ความ เข้าใจในการป้องกันอัคคีภัย	ประชาชน จำนวน ๕๐ คน	๕๐,๐๐๐	๕๐,๐๐๐	๕๐,๐๐๐	๕๐,๐๐๐	๕๐,๐๐๐	ประชาชน จำนวน ๕๐ คน	ประชาชนมีความรู้ความ เข้าใจในการป้องกัน อัคคีภัย	สำนักปลัด
๔	โครงการฝึกซ้อม ดับเพลิงและซ้อมอพยพ หนีไฟ	เพื่อให้ประชาชนมีความรู้ความ เข้าใจในการป้องกันอัคคีภัย	ประชาชน จำนวน ๕๐ คน	๗๐,๐๐๐	๗๐,๐๐๐	๗๐,๐๐๐	๗๐,๐๐๐	๗๐,๐๐๐	ประชาชน จำนวน ๕๐ คน	ประชาชนมีความรู้ความ เข้าใจในการป้องกัน อัคคีภัย	สำนักปลัด

รายละเอียดโครงการพัฒนา  
แผนพัฒนาท้องถิ่น (พ.ศ. ๒๕๖๖ - ๒๕๗๐)  
องค์การบริหารส่วนตำบลกาหลง

ก. ยุทธศาสตร์จังหวัดที่ ๓ พัฒนาคุณภาพชีวิตส่งเสริมชุมชนเข้มแข็งสร้างสังคมแห่งการเรียนรู้  
ข. ยุทธศาสตร์การพัฒนาขององค์กรปกครองส่วนท้องถิ่นในเขตจังหวัดที่ ๒ ยุทธศาสตร์การส่งเสริมคุณภาพชีวิต

๒. ยุทธศาสตร์การพัฒนาสวัสดิการสังคมและความมั่นคงของมนุษย์

๒.๑ แผนงานการรักษาความสงบภายใน

ที่	โครงการ	วัตถุประสงค์	เป้าหมาย (ผลผลิตของโครงการ)	งบประมาณ					ตัวชี้วัด (KPI)	ผลที่คาดว่าจะ ได้รับ	หน่วยงาน รับผิดชอบ หลัก
				๒๕๖๖ (บาท)	๒๕๖๗ (บาท)	๒๕๖๘ (บาท)	๒๕๖๙ (บาท)	๒๕๗๐ (บาท)			
๕	โครงการอบรมขับขี่ปลอดภัยใส่ใจกฎจราจร	เพื่อให้ประชาชนมีความรู้ความเข้าใจในกฎหมาย การขับขี่ปลอดภัย	ประชาชน จำนวน ๔๐ คน	๖๐,๐๐๐	๖๐,๐๐๐	๖๐,๐๐๐	๖๐,๐๐๐	๖๐,๐๐๐	ประชาชน จำนวน ๔๐ คน	ประชาชนมีความรู้ความเข้าใจในกฎหมาย การขับขี่ปลอดภัย	สำนักปลัด
๖	อุดหนุนเขตห้ามล่าสัตว์ป่าพันท้ายนรสิงห์ (แก้ไขปัญหาลิงแสมสร้างความเดือดร้อนแก่ประชาชน)	เพื่อให้ประชาชนมีความรู้ความเข้าใจในกฎหมาย การขับขี่ปลอดภัย	อุดหนุน ๑ หน่วยงาน	๕๕๐,๐๐๐	๕๕๐,๐๐๐	๕๕๐,๐๐๐	๕๕๐,๐๐๐	๕๕๐,๐๐๐	๑ หน่วยงาน	ประชาชนมีความพึงพอใจ และเกิดความเชื่อมั่นต่อความปลอดภัยในสวัสดิภาพของชีวิต และทรัพย์สิน	สำนักปลัด
๗	โครงการป้องกันและลดอุบัติเหตุบนท้องถนน	เพื่อให้ประชาชนมีความปลอดภัยในการใช้รถใช้ถนน	ประชาชนในตำบลกาหลง	๒๐,๐๐๐	๒๐,๐๐๐	๒๐,๐๐๐	๓๐,๐๐๐	๓๐,๐๐๐	ประชาชนในตำบลกาหลง	ประชาชนมีความปลอดภัยในการใช้รถใช้ถนน	สำนักปลัด

**รายละเอียดโครงการพัฒนา  
แผนพัฒนาท้องถิ่น (พ.ศ. ๒๕๖๖ - ๒๕๗๐)  
องค์การบริหารส่วนตำบลกาหลง**

ก. ยุทธศาสตร์จังหวัดที่ ๓ พัฒนาคุณภาพชีวิตส่งเสริมชุมชนเข้มแข็งสร้างสังคมแห่งการเรียนรู้  
ข. ยุทธศาสตร์การพัฒนาขององค์กรปกครองส่วนท้องถิ่นในเขตจังหวัดที่ ๒ ยุทธศาสตร์การส่งเสริมคุณภาพชีวิต  
๒. ยุทธศาสตร์การพัฒนาสวัสดิการสังคมและความมั่นคงของมนุษย์

**๒.๑ แผนงานการรักษาความสงบภายใน**

ที่	โครงการ	วัตถุประสงค์	เป้าหมาย (ผลผลิตของโครงการ)	งบประมาณ					ตัวชี้วัด (KPI)	ผลที่คาดว่าจะ ได้รับ	หน่วยงาน รับผิดชอบ หลัก
				๒๕๖๖ (บาท)	๒๕๖๗ (บาท)	๒๕๖๘ (บาท)	๒๕๖๙ (บาท)	๒๕๗๐ (บาท)			
๘	โครงการติดตั้งกล้อง วงจรปิด CCTV หมู่ที่ ๒	เพื่อให้ประชาชนมีความ ปลอดภัยในชีวิตและทรัพย์สิน	ติดตั้งกล้องวงจรปิด CCTV สถานที่ติดตั้ง บริเวณหมู่บ้านแหลม หาย หมู่ที่ ๒	๕๐๐,๐๐๐	-	-	-	-	เพื่อให้ประชาชนมี ความปลอดภัยใน ชีวิตและทรัพย์สิน	กล้อง CCTV พร้อมระบบ ควบคุม	สำนักปลัด / กองช่าง
๙	โครงการติดตั้งกล้อง วงจรปิด CCTV หมู่ที่ ๖	เพื่อให้ประชาชนมีความ ปลอดภัยในชีวิตและทรัพย์สิน	ติดตั้งกล้องวงจรปิด CCTV สถานที่ติดตั้ง บริเวณหมู่ที่ ๖	๕๐๐,๐๐๐	-	-	-	-	เพื่อให้ประชาชนมี ความปลอดภัยใน ชีวิตและทรัพย์สิน	กล้อง CCTV พร้อมระบบ ควบคุม	สำนักปลัด / กองช่าง
๑๐	ฝึกอบรมชุดปฏิบัติการ จิตอาสาภัยพิบัติ	เพื่อให้ท้องถิ่นมีบุคลากรที่ สามารถปฏิบัติหน้าที่ช่วยเหลือ เจ้าหน้าที่ในการป้องกันและ บรรเทาสาธารณภัยอย่างมี ประสิทธิภาพ	จิตอาสาภัยพิบัติตำบล กาหลง จำนวน ๕๙ นาย	๑๐๐,๐๐๐	๑๐๐,๐๐๐	๑๐๐,๐๐๐	๑๐๐,๐๐๐	๑๐๐,๐๐๐	ผู้เข้ารับการ ฝึกอบรมสามารถ นำความรู้ที่ได้ไป ใช้ได้ถูกต้องทันต่อ สถานการณ์ ร้อย ละ ๙๐	การปฏิบัติงานด้านการ ป้องกันและบรรเทาสา ธารณภัยในพื้นที่มี ประสิทธิภาพมากขึ้น	สำนักปลัด

รายละเอียดโครงการพัฒนา  
แผนพัฒนาท้องถิ่น (พ.ศ. ๒๕๖๖ - ๒๕๗๐)  
องค์การบริหารส่วนตำบลกาหลง

ก. ยุทธศาสตร์จังหวัดที่ ๓ พัฒนาคุณภาพชีวิตส่งเสริมชุมชนเข้มแข็งสร้างสังคมแห่งการเรียนรู้  
ข. ยุทธศาสตร์การพัฒนาขององค์กรปกครองส่วนท้องถิ่นในเขตจังหวัดที่ ๒ ยุทธศาสตร์การส่งเสริมคุณภาพชีวิต  
๒. ยุทธศาสตร์การพัฒนาสวัสดิการสังคมและความมั่นคงของมนุษย์

๒.๑ แผนงานการรักษาความสงบภายใน

ที่	โครงการ	วัตถุประสงค์	เป้าหมาย (ผลผลิตของโครงการ)	งบประมาณ					ตัวชี้วัด (KPI)	ผลที่คาดว่าจะ ได้รับ	หน่วยงาน รับผิดชอบ หลัก
				๒๕๖๖ (บาท)	๒๕๖๗ (บาท)	๒๕๖๘ (บาท)	๒๕๖๙ (บาท)	๒๕๗๐ (บาท)			
๑๑	ทบทวนฝึกอบรมชุด ปฏิบัติการจิตอาสาภัย พิบัติ	เพื่อให้ท้องถิ่นมีบุคลากรที่ สามารถปฏิบัติหน้าที่ช่วยเหลือ เจ้าพนักงานในการป้องกันและ บรรเทาสาธารณภัยอย่างมี ประสิทธิภาพ	จิตอาสาภัยพิบัติตำบล กาหลง จำนวน ๕๙ นาย	๑๐๐,๐๐๐	๑๐๐,๐๐๐	๑๐๐,๐๐๐	๑๐๐,๐๐๐	๑๐๐,๐๐๐	ผู้เข้ารับการ ฝึกอบรมสามารถ นำความรู้ที่ได้ไป ใช้ได้ถูกต้องทันต่อ สถานการณ์ ร้อย ละ ๙๐	การปฏิบัติงานด้านการ ป้องกันและบรรเทาสา ธารณภัยในพื้นที่มี ประสิทธิภาพมากขึ้น	สำนักปลัด
รวม	๑๑ โครงการ	-	-	๒,๑๐๐,๐๐๐	๑,๑๐๐,๐๐๐	๑,๑๐๐,๐๐๐	๑,๑๑๐,๐๐๐	๑,๑๑๐,๐๐๐	-	-	-

รายละเอียดโครงการพัฒนา  
แผนพัฒนาท้องถิ่น (พ.ศ. ๒๕๖๖ - ๒๕๗๐)  
องค์การบริหารส่วนตำบลกาหลง

ก. ยุทธศาสตร์จังหวัดที่ ๓ พัฒนาคุณภาพชีวิตส่งเสริมชุมชนเข้มแข็งสร้างสังคมแห่งการเรียนรู้  
ข. ยุทธศาสตร์การพัฒนาขององค์กรปกครองส่วนท้องถิ่นในเขตจังหวัดที่ ๒ ยุทธศาสตร์การส่งเสริมคุณภาพชีวิต

๒. ยุทธศาสตร์การพัฒนาสวัสดิการสังคมและความมั่นคงของมนุษย์

๒.๒ แผนงานสังคมสงเคราะห์

ที่	โครงการ	วัตถุประสงค์	เป้าหมาย (ผลผลิตของโครงการ)	งบประมาณ					ตัวชี้วัด (KPI)	ผลที่คาดว่าจะ ได้รับ	หน่วยงาน รับผิดชอบ หลัก
				๒๕๖๖ (บาท)	๒๕๖๗ (บาท)	๒๕๖๘ (บาท)	๒๕๖๙ (บาท)	๒๕๗๐ (บาท)			
๑	โครงการพัฒนา ศักยภาพสตรีและ ครอบครัว	เพื่อให้ประชาชนได้เห็น ความสำคัญของสถาบัน ครอบครัว	อบรมคุณธรรม จริยธรรม อบรมให้ ความรู้พัฒนาศักยภาพ สตรีในตำบล อบรม สร้างจิตสำนึก ให้รัก ครอบครัว ฯลฯ	๗๐,๐๐๐	๗๐,๐๐๐	๗๐,๐๐๐	๗๐,๐๐๐	๗๐,๐๐๐	ประชาชนได้เห็น ความสำคัญของ สถาบันครอบครัว	ลดปัญหาในความขัดแย้ง ในครอบครัว	สำนักปลัด
๒	โครงการจัดงาน ประเพณีวันสำคัญทาง ครอบครัว	เพื่อให้ประชาชนมีส่วนร่วม และเห็นคุณค่าของสังคม ครอบครัว	กิจกรรม ๓ กิจกรรม (วันพ่อแห่งชาติ, วันแม่ แห่งชาติ, วันสงกรานต์ ๓ ชุมชนกาหลง นา ขวาง ชายทะเลกาหลง)	๒๐๐,๐๐๐	๒๐๐,๐๐๐	๑๕๐,๐๐๐	๑๕๐,๐๐๐	๑๕๐,๐๐๐	ประชาชนมีส่วนร่วม ร่วมและเห็นคุณค่า ของสังคม ครอบครัว	ครัวเรือนมีส่วนร่วม ส่งเสริมกิจกรรมวันสำคัญ ของครอบครัว	สำนักปลัด
๓	ส่งเสริมพัฒนาศักยภาพ ผู้พิการผู้ด้อยโอกาสใน ชุมชน	เพื่อส่งเสริมและสร้างโอกาส ให้กับผู้พิการผู้ด้อยโอกาสใน ชุมชน	ผู้พิการ ผู้ด้อยโอกาส ๑๐๐ คน / ปี	๕๐,๐๐๐	๕๐,๐๐๐	๕๐,๐๐๐	๕๐,๐๐๐	๕๐,๐๐๐	ผู้พิการ ผู้ด้อยโอกาส ๑๐๐ คน / ปี	ครัวเรือนที่มีผู้ด้อยโอกาส มีโอกาสทางสังคม	สำนักปลัด

รายละเอียดโครงการพัฒนา  
แผนพัฒนาท้องถิ่น (พ.ศ. ๒๕๖๖ - ๒๕๗๐)  
องค์การบริหารส่วนตำบลกาหลง

ก. ยุทธศาสตร์จังหวัดที่ ๓ พัฒนาคุณภาพชีวิตส่งเสริมชุมชนเข้มแข็งสร้างสังคมแห่งการเรียนรู้  
ข. ยุทธศาสตร์การพัฒนาขององค์กรปกครองส่วนท้องถิ่นในเขตจังหวัดที่ ๒ ยุทธศาสตร์การส่งเสริมคุณภาพชีวิต

๒. ยุทธศาสตร์การพัฒนาสวัสดิการสังคมและความมั่นคงของมนุษย์

๒.๒ แผนงานสังคมสงเคราะห์

ที่	โครงการ	วัตถุประสงค์	เป้าหมาย (ผลผลิตของโครงการ)	งบประมาณ					ตัวชี้วัด (KPI)	ผลที่คาดว่าจะ ได้รับ	หน่วยงาน รับผิดชอบ หลัก
				๒๕๖๖ (บาท)	๒๕๖๗ (บาท)	๒๕๖๘ (บาท)	๒๕๖๙ (บาท)	๒๕๗๐ (บาท)			
๔	โครงการสงเคราะห์ ครอบครัวผู้ยากไร้/ด้อย โอกาส ผู้พิการ	เพื่อให้ครอบครัวผู้ยากไร้/ด้อย โอกาส/ผู้พิการมีสภาพความ เป็นอยู่ที่ดีขึ้น	สงเคราะห์ครอบครัวผู้ ยากไร้/ด้อยโอกาสใน ตำบลกาหลง	-	-	๖๐,๐๐๐	๖๐,๐๐๐	๖๐,๐๐๐	๓๐ ครอบครัว	บรรเทาความเดือดร้อนให้ ครอบครัวผู้ยากไร้/ด้อย โอกาส	สำนักปลัด
๕	พัฒนาคุณภาพชีวิตเด็ก เยาวชน ผู้สูงอายุ และผู้ พิการ	เพื่อส่งเสริมยกระดับคุณภาพ ชีวิตที่ดีของเด็ก เยาวชน ผู้สูงอายุ และผู้พิการ	ศึกษาดูงาน และร่วม กิจกรรม วันผู้สูงอายุ อบรมศึกษาดูงานของ เด็ก เยาวชน ผู้สูงอายุ และผู้พิการ ฯลฯ	๑๐๐,๐๐๐	๑๐๐,๐๐๐	๑๐๐,๐๐๐	๕๐,๐๐๐	๕๐,๐๐๐	เด็ก เยาวชน ผู้สูงอายุ และผู้ พิการในตำบล กาหลง	ยกระดับคุณภาพชีวิตที่ดี ขึ้นของเด็ก เยาวชน ผู้สูงอายุ และผู้พิการ	สำนักปลัด
๖	อบรมอาสาสมัคร ปกป้องสถาบัน พระมหากษัตริย์	เพื่อถวายความจงรักภักดีและ ปกป้องเทิดทูนสถาบันกษัตริย์	ประชาชน ๓๐๐ คน	๑๐๐,๐๐๐	๑๐๐,๐๐๐	๑๐๐,๐๐๐	๑๐๐,๐๐๐	๑๐๐,๐๐๐	ประชาชน จำนวน ๓๐๐ คน	ประชาชนตระหนักต่อ ความสำคัญของสถาบัน กษัตริย์	สำนักปลัด

รายละเอียดโครงการพัฒนา  
แผนพัฒนาท้องถิ่น (พ.ศ. ๒๕๖๖ - ๒๕๗๐)  
องค์การบริหารส่วนตำบลกาหลง

ก. ยุทธศาสตร์จังหวัดที่ ๓ พัฒนาคุณภาพชีวิตส่งเสริมชุมชนเข้มแข็งสร้างสังคมแห่งการเรียนรู้

ข. ยุทธศาสตร์การพัฒนาขององค์กรปกครองส่วนท้องถิ่นในเขตจังหวัดที่ ๒ ยุทธศาสตร์การส่งเสริมคุณภาพชีวิต

๒. ยุทธศาสตร์การพัฒนาสวัสดิการสังคมและความมั่นคงของมนุษย์

๒.๒ แผนงานสังคมสงเคราะห์

ที่	โครงการ	วัตถุประสงค์	เป้าหมาย (ผลผลิตของโครงการ)	งบประมาณ					ตัวชี้วัด (KPI)	ผลที่คาดว่าจะ ได้รับ	หน่วยงาน รับผิดชอบ หลัก
				๒๕๖๖ (บาท)	๒๕๖๗ (บาท)	๒๕๖๘ (บาท)	๒๕๖๙ (บาท)	๒๕๗๐ (บาท)			
๗	โครงการอบรมให้ความรู้ด้านกฎหมายและสิทธิประโยชน์แก่ผู้พิการ	เพื่อส่งเสริมให้ความรู้ด้านกฎหมายรวมถึงยกระดับคุณภาพชีวิตผู้พิการ	ผู้พิการในตำบลกาหลง	๕๐,๐๐๐	๕๐,๐๐๐	๕๐,๐๐๐	๕๐,๐๐๐	๕๐,๐๐๐	ผู้พิการในตำบลกาหลง	ผู้พิการมีคุณภาพชีวิตที่ดีขึ้น	สำนักปลัด
๘	โครงการสนับสนุนและส่งเสริมอาชีพผู้พิการและผู้ด้อยโอกาส	เพื่อส่งเสริมยกระดับคุณภาพชีวิตที่ดีของผู้พิการและผู้ด้อยโอกาส	ผู้พิการและผู้ด้อยโอกาสในพื้นที่ตำบลกาหลง	๕๐,๐๐๐	๕๐,๐๐๐	๕๐,๐๐๐	๕๐,๐๐๐	๕๐,๐๐๐	ผู้พิการและผู้ด้อยโอกาสในพื้นที่ตำบลกาหลง	ผู้พิการและผู้ด้อยโอกาสในพื้นที่ตำบลกาหลงมีคุณภาพชีวิตที่ดีขึ้น	สำนักปลัด
๙	อุดหนุนสำนักงานเหล่ากาชาดจังหวัดสมุทรสาคร	เพื่อส่งเสริมยกระดับคุณภาพชีวิตที่ดีของประชาชน	ประชาชนในพื้นที่ตำบลกาหลง	๑๐,๐๐๐	๑๐,๐๐๐	๑๐,๐๐๐	๑๐,๐๐๐	๑๐,๐๐๐	ประชาชนในตำบลกาหลงมีคุณภาพชีวิตที่ดีขึ้น	ประชาชนมีความพึงพอใจในการมีคุณภาพชีวิตที่ดีขึ้น	สำนักปลัด
รวม	๙ โครงการ	-	-	๖๓๐,๐๐๐	๖๓๐,๐๐๐	๖๔๐,๐๐๐	๕๙๐,๐๐๐	๕๙๐,๐๐๐	-	-	-



รายละเอียดโครงการพัฒนา  
แผนพัฒนาท้องถิ่น (พ.ศ. ๒๕๖๖ - ๒๕๗๐)  
องค์การบริหารส่วนตำบลกาหลง

- ก. ยุทธศาสตร์จังหวัดที่ ๓ พัฒนาคุณภาพชีวิตส่งเสริมชุมชนเข้มแข็งสร้างสังคมแห่งการเรียนรู้  
ข. ยุทธศาสตร์การพัฒนาขององค์กรปกครองส่วนท้องถิ่นในเขตจังหวัดที่ ๒ ยุทธศาสตร์การส่งเสริมคุณภาพชีวิต  
๒. ยุทธศาสตร์การพัฒนาสวัสดิการสังคมและความมั่นคงของมนุษย์  
๒.๓ แผนงานสร้างความเข้มแข็งของชุมชน

ที่	โครงการ	วัตถุประสงค์	เป้าหมาย (ผลผลิตของโครงการ)	งบประมาณ					ตัวชี้วัด (KPI)	ผลที่คาดว่าจะ ได้รับ	หน่วยงาน รับผิดชอบ หลัก
				๒๕๖๖ (บาท)	๒๕๖๗ (บาท)	๒๕๖๘ (บาท)	๒๕๖๙ (บาท)	๒๕๗๐ (บาท)			
๑	อุดหนุนศูนย์ปฏิบัติการ เพื่อเอาชณะยาเสพติด อำเภอเมืองสมุทรสาคร	เพื่อให้ประชาชนไม่เข้าไปยุ่ง เกี่ยวกับยาเสพติดให้โทษ	ประชาชนในตำบล กาหลง	๕๐,๐๐๐	๕๐,๐๐๐	๕๐,๐๐๐	๕๐,๐๐๐	๕๐,๐๐๐	ประชาชนในตำบล กาหลง	ประชาชนมีความเข้มแข็ง ไม่เข้าไปยุ่งเกี่ยวกับยาเสพติด	สำนักปลัด
๒	โครงการฝึกอบรม ความรู้เรื่องกฎหมาย ทั่วไปแก่ประชาชน	เพื่อให้ประชาชนมีความรู้เรื่อง กฎหมายทั่วไปใน ชีวิตประจำวัน	ประชาชน ๕๐ คน	๒๕,๐๐๐	๒๕,๐๐๐	๒๕,๐๐๐	๒๕,๐๐๐	๒๕,๐๐๐	ประชาชน ๕๐ คน ความรู้เรื่อง กฎหมายทั่วไปใน ชีวิตประจำวัน	ประชาชนมีความรู้ด้าน กฎหมายดีขึ้น	สำนักปลัด
๓	โครงการฝึกอบรมและ ส่งเสริมอาชีพอาชีพ เสริมแก่ประชาชน	เพื่อให้ประชาชนผู้ด้อยโอกาสมี อาชีพเสริมเพิ่มรายได้	ประชาชนผู้ด้อยโอกาส จำนวน ๑๐๐ คน	๕๐,๐๐๐	๕๐,๐๐๐	๑๐๐,๐๐๐	๑๐๐,๐๐๐	๑๐๐,๐๐๐	ปีละ ๑ ครั้ง	ประชาชนผู้ด้อยโอกาสมี รายได้เสริม	สำนักปลัด

รายละเอียดโครงการพัฒนา  
แผนพัฒนาท้องถิ่น (พ.ศ. ๒๕๖๖ - ๒๕๗๐)  
องค์การบริหารส่วนตำบลกาหลง

ก. ยุทธศาสตร์จังหวัดที่ ๓ พัฒนาคุณภาพชีวิตส่งเสริมชุมชนเข้มแข็งสร้างสังคมแห่งการเรียนรู้

ข. ยุทธศาสตร์การพัฒนาขององค์กรปกครองส่วนท้องถิ่นในเขตจังหวัดที่ ๒ ยุทธศาสตร์การส่งเสริมคุณภาพชีวิต

๒. ยุทธศาสตร์การพัฒนาสวัสดิการสังคมและความมั่นคงของมนุษย์

๒.๓ แผนงานสร้างความเข้มแข็งของชุมชน

ที่	โครงการ	วัตถุประสงค์	เป้าหมาย (ผลผลิตของโครงการ)	งบประมาณ					ตัวชี้วัด (KPI)	ผลที่คาดว่าจะ ได้รับ	หน่วยงาน รับผิดชอบ หลัก
				๒๕๖๖ (บาท)	๒๕๖๗ (บาท)	๒๕๖๘ (บาท)	๒๕๖๙ (บาท)	๒๕๗๐ (บาท)			
๔	โครงการฝึกอบรมการ ตัดเย็บกระเป่าผ้า	เพื่อให้ประชาชนมีรายได้ เพียงพอต่อการดำรงชีพ	ประชาชน ๕๐ คน	๕๐,๐๐๐	๕๐,๐๐๐	๕๐,๐๐๐	๕๐,๐๐๐	๕๐,๐๐๐	ประชาชนมีรายได้ เพียงพอต่อการ ดำรงชีพ	ประชาชน จำนวน ๕๐ คน	สำนักปลัด
๕	โครงการอุดหนุนศูนย์ ปฏิบัติการร่วม ช่วยเหลือประชาชน อำเภอเมืองสมุทรสาคร	เพื่อยกระดับคุณภาพชีวิตของ ประชาชน	ประชาชนผู้เดือดร้อน ผู้ด้อยโอกาส ฯลฯ	๑๕,๐๐๐	๑๕,๐๐๐	๑๕,๐๐๐	๑๕,๐๐๐	๑๕,๐๐๐	ประชาชนตำบล กาหลง	ประชาชนามีคุณภาพชีวิต ที่ดีเข้าถึงโอกาสทางสังคม เศรษฐกิจสาธารณสุข อย่างเท่าเทียม	สำนักปลัด
๖	โครงการรักษาความ ปลอดภัยในชีวิตและ ทรัพย์สินของประชาชน ในตำบลกาหลง	เพื่อให้ประชาชนมีความ ปลอดภัยในชีวิตและทรัพย์สิน	ประชาชนตำบลกาหลง	๑๐๐,๐๐๐	๑๐๐,๐๐๐	๑๐๐,๐๐๐	๑๐๐,๐๐๐	๑๐๐,๐๐๐	ประชาชนตำบล กาหลง	ประชาชนมีความ ปลอดภัยในชีวิตและ ทรัพย์สิน	สำนักปลัด
๗	โครงการฝึกอบรมจัดหา อาชีพเชิงปฏิบัติการ ให้แก่ประชาชนทั่วไป	เพื่อยกระดับคุณภาพชีวิตของ ประชาชน	ประชาชนตำบลกาหลง	๑๐๐,๐๐๐	๑๐๐,๐๐๐	๑๐๐,๐๐๐	๑๐๐,๐๐๐	๑๐๐,๐๐๐	ประชาชนตำบล กาหลง	ประชาชนมีคุณภาพชีวิตที่ ดีขึ้น	สำนักปลัด

รายละเอียดโครงการพัฒนา  
แผนพัฒนาท้องถิ่น (พ.ศ. ๒๕๖๖ - ๒๕๗๐)  
องค์การบริหารส่วนตำบลกาหลง

ก. ยุทธศาสตร์จังหวัดที่ ๓ พัฒนาคุณภาพชีวิตส่งเสริมชุมชนเข้มแข็งสร้างสังคมแห่งการเรียนรู้  
ข. ยุทธศาสตร์การพัฒนาขององค์กรปกครองส่วนท้องถิ่นในเขตจังหวัดที่ ๒ ยุทธศาสตร์การส่งเสริมคุณภาพชีวิต  
๒. ยุทธศาสตร์การพัฒนาสวัสดิการสังคมและความมั่นคงของมนุษย์  
๒.๓ แผนงานสร้างความเข้มแข็งของชุมชน

ที่	โครงการ	วัตถุประสงค์	เป้าหมาย (ผลผลิตของโครงการ)	งบประมาณ					ตัวชี้วัด (KPI)	ผลที่คาดว่าจะ ได้รับ	หน่วยงาน รับผิดชอบ หลัก
				๒๕๖๖ (บาท)	๒๕๖๗ (บาท)	๒๕๖๘ (บาท)	๒๕๖๙ (บาท)	๒๕๗๐ (บาท)			
๘	โครงการชุมชนร่วมใจ แก้ไขปัญหาอุทกภัย	เพื่อเตรียมการป้องกันและ บรรเทาความเดือดร้อนของ ประชาชนในพื้นที่	ประชาชนผู้เดือดร้อนใน ตำบลกาหลง	๒๐,๐๐๐	๒๐,๐๐๐	๒๐,๐๐๐	๒๐,๐๐๐	๒๐,๐๐๐	ประชาชนตำบล กาหลง	ประชาชนได้รับความ ช่วยเหลือ และมีความ ปลอดภัยจากอุทกภัย	สำนักปลัด
๙	โครงการส่งเสริมและ พัฒนาศักยภาพ ผู้สูงอายุ	ผู้สูงอายุมีคุณภาพชีวิตที่ดีขึ้น	ผู้สูงอายุตำบลกาหลง	๑๐๐,๐๐๐	๑๐๐,๐๐๐	๑๐๐,๐๐๐	๑๐๐,๐๐๐	๑๐๐,๐๐๐	ผู้สูงอายุตำบล กาหลง	ผู้สูงอายุมีคุณภาพชีวิตที่ดี ขึ้น	สำนักปลัด
๑๐	โครงการลดปัญหา สังคม ลดความรุนแรง ในครอบครัว	เพื่อลดปัญหาสังคม ลดความ รุนแรงในครอบครัว	ครอบครัวทุกครอบครัว ในตำบลกาหลงมี ความสุข	๕๐,๐๐๐	๕๐,๐๐๐	๕๐,๐๐๐	๕๐,๐๐๐	๕๐,๐๐๐	ครอบครัวทั้งหมด ในตำบลกาหลง	ไม่มีปัญหาสังคม และ ความรุนแรงในครอบครัว	สำนักปลัด
๑๑	โครงการป้องกันและ แก้ไขปัญหาอุทกภัย	เพื่อเตรียมการป้องกันและ บรรเทาความเดือดร้อนของ ประชาชนในพื้นที่	ประชาชนผู้เดือดร้อนใน ตำบลกาหลง	๑๐๐,๐๐๐	๑๐๐,๐๐๐	๑๐๐,๐๐๐	๑๐๐,๐๐๐	๑๐๐,๐๐๐	ประชาชนตำบล กาหลง	ประชาชนได้รับความ ช่วยเหลือ และมีความ ปลอดภัยจากอุทกภัย	สำนักปลัด

รายละเอียดโครงการพัฒนา  
แผนพัฒนาท้องถิ่น (พ.ศ. ๒๕๖๖ - ๒๕๗๐)  
องค์การบริหารส่วนตำบลกาหลง

- ก. ยุทธศาสตร์จังหวัดที่ ๓ พัฒนาคุณภาพชีวิตส่งเสริมชุมชนเข้มแข็งสร้างสังคมแห่งการเรียนรู้  
ข. ยุทธศาสตร์การพัฒนาขององค์กรปกครองส่วนท้องถิ่นในเขตจังหวัดที่ ๒ ยุทธศาสตร์การส่งเสริมคุณภาพชีวิต  
๒. ยุทธศาสตร์การพัฒนาสวัสดิการสังคมและความมั่นคงของมนุษย์  
๒.๓ แผนงานสร้างความเข้มแข็งของชุมชน

ที่	โครงการ	วัตถุประสงค์	เป้าหมาย (ผลผลิตของโครงการ)	งบประมาณ					ตัวชี้วัด (KPI)	ผลที่คาดว่าจะ ได้รับ	หน่วยงาน รับผิดชอบ หลัก
				๒๕๖๖ (บาท)	๒๕๖๗ (บาท)	๒๕๖๘ (บาท)	๒๕๖๙ (บาท)	๒๕๗๐ (บาท)			
๑๒	โครงการสานสัมพันธ์ ครอบครัวอบอุ่น	เพื่อสร้างความสัมพันธ์ ความ รักความอบอุ่นในครอบครัว	จำนวน ๑๐๐ คน/ปี	๑๕๐,๐๐๐	๑๕๐,๐๐๐	๑๕๐,๐๐๐	๑๕๐,๐๐๐	๑๕๐,๐๐๐	ครอบครัวภายใน ตำบลกาหลง จำนวน ๑๐๐ คน/ ปี	ครอบครัวมีความอบอุ่น และเกิดความเข้มแข็ง ภายในชุมชน	สำนักปลัด
รวม	๑๒ โครงการ	-	-	๘๑๐,๐๐๐	๘๑๐,๐๐๐	๘๖๐,๐๐๐	๘๖๐,๐๐๐	๘๖๐,๐๐๐	-	-	-

รายละเอียดโครงการพัฒนา  
แผนพัฒนาท้องถิ่น (พ.ศ. ๒๕๖๖ - ๒๕๗๐)  
องค์การบริหารส่วนตำบลกาหลง

ก. ยุทธศาสตร์จังหวัดที่ ๓ พัฒนาคุณภาพชีวิตส่งเสริมชุมชนเข้มแข็งสร้างสังคมแห่งการเรียนรู้  
ข. ยุทธศาสตร์การพัฒนาขององค์กรปกครองส่วนท้องถิ่นในเขตจังหวัดที่ ๑ ยุทธศาสตร์การพัฒนาการศึกษา  
๓. ยุทธศาสตร์การพัฒนาการศึกษา ศาสนา และวัฒนธรรม

๓.๑ แผนงานการศึกษา

ที่	โครงการ	วัตถุประสงค์	เป้าหมาย (ผลผลิตของโครงการ)	งบประมาณ					ตัวชี้วัด (KPI)	ผลที่คาดว่าจะ ได้รับ	หน่วยงาน รับผิดชอบ หลัก
				๒๕๖๖ (บาท)	๒๕๖๗ (บาท)	๒๕๖๘ (บาท)	๒๕๖๙ (บาท)	๒๕๗๐ (บาท)			
๑	โครงการอบรมและ ศึกษาดูงานเพื่อเพิ่ม ประสิทธิภาพครูศูนย์ พัฒนาเด็กเล็ก	เพื่อส่งเสริมให้บุคลากร ทางการศึกษาได้เข้าฝึกอบรม เพื่อเพิ่มประสิทธิภาพ	๑ ครั้ง/ปี	๑๐๐,๐๐๐	๑๐๐,๐๐๐	๑๐๐,๐๐๐	๑๐๐,๐๐๐	๑๐๐,๐๐๐	ร้อยละ ๙๐ ของครู ได้เข้ารับการอบรม	บุคลากร ศพด.มีความรู้ และประสบการณ์เพิ่มขึ้น นำมาปรับใช้ในการทำงาน	กอง การศึกษาฯ
๒	โครงการพัฒนา ศักยภาพคณะกรรมการ ศพด.	เพื่อส่งเสริมให้คณะกรรมการมี ส่วนร่วมในการบริหารจัดการ ศพด.	๑ ครั้ง/ปี	๑๐๐,๐๐๐	๑๐๐,๐๐๐	๑๐๐,๐๐๐	๑๐๐,๐๐๐	๑๐๐,๐๐๐	ร้อยละ ๙๐ ของ คณะกรรมการ ศพด.เข้าร่วมอบรม	คณะกรรมการ ศพด.รู้ บทบาทหน้าที่มีส่วนร่วม ในการบริหารจัดการ ศพด.	กอง การศึกษาฯ
๓	โครงการฝึกอบรมการ ปฐมพยาบาลและการ รักษาพยาบาลเบื้องต้น ของ ครู ศพด.	เพื่อให้ครู ศพด.มีความรู้ความ เข้าใจการปฐมพยาบาลและ การรักษาพยาบาลเบื้องต้น	๑ ครั้ง/ปี	๒๐,๐๐๐	๒๐,๐๐๐	๒๐,๐๐๐	๒๐,๐๐๐	๒๐,๐๐๐	ร้อยละ ๙๐ ของครู เข้าร่วมอบรม	ครู ศพด. รู้และเข้าใจ วิธีการปฐมพยาบาล เบื้องต้น	กอง การศึกษาฯ

รายละเอียดโครงการพัฒนา  
แผนพัฒนาท้องถิ่น (พ.ศ. ๒๕๖๖ - ๒๕๗๐)  
องค์การบริหารส่วนตำบลกาหลง

ก. ยุทธศาสตร์จังหวัดที่ ๓ พัฒนาคุณภาพชีวิตส่งเสริมชุมชนเข้มแข็งสร้างสังคมแห่งการเรียนรู้  
ข. ยุทธศาสตร์การพัฒนาขององค์กรปกครองส่วนท้องถิ่นในเขตจังหวัดที่ ๑ ยุทธศาสตร์การพัฒนาการศึกษา  
๓. ยุทธศาสตร์การพัฒนาการศึกษา ศาสนา และวัฒนธรรม

๓.๑ แผนงานการศึกษา

ที่	โครงการ	วัตถุประสงค์	เป้าหมาย (ผลผลิตของโครงการ)	งบประมาณ					ตัวชี้วัด (KPI)	ผลที่คาดว่าจะ ได้รับ	หน่วยงาน รับผิดชอบ หลัก
				๒๕๖๖ (บาท)	๒๕๖๗ (บาท)	๒๕๖๘ (บาท)	๒๕๖๙ (บาท)	๒๕๗๐ (บาท)			
๔	โครงการเปิดโลก วิชาการสานสัมพันธ์วัน ปัจฉิมนิเทศ	เพื่อให้ครูจัดแสดงและเผยแพร่ ผลงานทางวิชาการ เปิดโอกาส ให้สถาบันการศึกษา ผู้ปกครอง ชุมชน ท้องถิ่น ได้มีส่วนร่วมใน การจัดการเรียนการสอน รวมถึงส่งเสริมการแลกเปลี่ยน เรียนรู้ ฝึกทักษะทางวิชาการ และการจัดประสบการณ์	๑ ครั้ง/ ปี	๔๐,๐๐๐	๔๐,๐๐๐	๔๐,๐๐๐	๔๐,๐๐๐	๔๐,๐๐๐	ร้อยละ ๙๐ ของครู และเด็กนักเรียนที่ ได้เข้าร่วมโครงการ	บุคลากร ศพด. ได้จัดแสดงและเผยแพร่ ผลงานทางด้านวิชาการ ผู้ปกครองมีทัศนคติที่ดีต่อ หน่วยงาน	กอง การศึกษา ฯ
๕	โครงการป้องกันยาเสพติด ในศูนย์พัฒนาเด็ก เล็กสังกัดองค์การ บริหารส่วนตำบล กาหลง	ได้ปลูกฝังได้เรียนรู้โทษของพิษ ภัยของยาเสพติดว่ามีความ ร้ายแรง สามารถทำอันตราย แก่ตนเองและคนในครอบครัว และสังคมในปัจจุบัน	ผู้ปกครองและเด็กใน ศพด. ทั้ง ๒ แห่ง	๕๐,๐๐๐	๕๐,๐๐๐	๕๐,๐๐๐	๕๐,๐๐๐	๕๐,๐๐๐	ร้อยละ ๙๐ ของ จำนวนผู้เข้าร่วม โครงการ	เด็กรู้ถึงโทษภัย ยาเสพติด	กอง การศึกษา ฯ

รายละเอียดโครงการพัฒนา  
แผนพัฒนาท้องถิ่น (พ.ศ. ๒๕๖๖ - ๒๕๗๐)  
องค์การบริหารส่วนตำบลกาหลง

- ก. ยุทธศาสตร์จังหวัดที่ ๓ พัฒนาคุณภาพชีวิตส่งเสริมชุมชนเข้มแข็งสร้างสังคมแห่งการเรียนรู้  
ข. ยุทธศาสตร์การพัฒนาขององค์กรปกครองส่วนท้องถิ่นในเขตจังหวัดที่ ๑ ยุทธศาสตร์การพัฒนาการศึกษา  
๓. ยุทธศาสตร์การพัฒนาการศึกษา ศาสนา และวัฒนธรรม

๓.๑ แผนงานการศึกษา

ที่	โครงการ	วัตถุประสงค์	เป้าหมาย (ผลิตของโครงการ)	งบประมาณ					ตัวชี้วัด (KPI)	ผลที่คาดว่าจะ ได้รับ	หน่วยงาน รับผิดชอบ หลัก
				๒๕๖๖ (บาท)	๒๕๖๗ (บาท)	๒๕๖๘ (บาท)	๒๕๖๙ (บาท)	๒๕๗๐ (บาท)			
๖	โครงการประชุม ผู้ปกครอง	เพื่อให้ผู้ปกครองได้ทราบและ เข้าใจถึงนโยบายการจัด การศึกษา เพื่อเตรียมความ พร้อมสำหรับเด็กระดับปฐมวัย หลักสูตรการเรียนการสอน งาน/โครงการ/กิจกรรมต่างๆ ของศูนย์ ตลอดจนแนวทางการ ปฏิบัติต้งานต่างๆของศูนย์ฯ ผู้ปกครองมีส่วนร่วมในการจัด การศึกษา	๒ ครั้ง/ปี	๒๐,๐๐๐	๒๐,๐๐๐	๒๐,๐๐๐	๒๐,๐๐๐	๒๐,๐๐๐	ร้อยละ ๘๐ ผู้ปกครองที่เข้าร่วม โครงการ	ผู้ปกครองเข้าใจถึง นโยบาย และแนวทางใน การจัดการศึกษา	กอง การศึกษา ฯ
๗	โครงการศึกษาแหล่ง เรียนรู้ของเด็กนักเรียน ศูนย์พัฒนาเด็กเล็ก	เพื่อส่งเสริมพัฒนาการทางด้าน สติปัญญาอารมณ์และสังคมแก่ เด็กเล็ก	๑ ครั้ง/ปี	๓๐,๐๐๐	๓๐,๐๐๐	๓๐,๐๐๐	๓๐,๐๐๐	๓๐,๐๐๐	ร้อยละ ๙๐ เด็กที่ ได้ไปศึกษาแหล่ง เรียนรู้	เด็กศูนย์พัฒนาเด็กเล็ก ศึกษาแหล่งเรียนรู้	กอง การศึกษา ฯ

รายละเอียดโครงการพัฒนา  
แผนพัฒนาท้องถิ่น (พ.ศ. ๒๕๖๖ - ๒๕๗๐)  
องค์การบริหารส่วนตำบลกาหลง

ก. ยุทธศาสตร์จังหวัดที่ ๓ พัฒนาคุณภาพชีวิตส่งเสริมชุมชนเข้มแข็งสร้างสังคมแห่งการเรียนรู้  
ข. ยุทธศาสตร์การพัฒนาขององค์กรปกครองส่วนท้องถิ่นในเขตจังหวัดที่ ๑ ยุทธศาสตร์การพัฒนาการศึกษา  
๓. ยุทธศาสตร์การพัฒนาการศึกษา ศาสนา และวัฒนธรรม

๓.๑ แผนงานการศึกษา

ที่	โครงการ	วัตถุประสงค์	เป้าหมาย (ผลผลิตของโครงการ)	งบประมาณ					ตัวชี้วัด (KPI)	ผลที่คาดว่าจะ ได้รับ	หน่วยงาน รับผิดชอบ หลัก
				๒๕๖๖ (บาท)	๒๕๖๗ (บาท)	๒๕๖๘ (บาท)	๒๕๖๙ (บาท)	๒๕๗๐ (บาท)			
๘	โครงการวันเด็ก แห่งชาติองค์การบริหาร ส่วนตำบลกาหลง	เพื่อให้เด็กและเยาวชนมีความ สนุกสนานรื่นเริง กล้า แสดงออก	๑ ครั้ง/ปี	๒๐๐,๐๐๐	๒๐๐,๐๐๐	๒๐๐,๐๐๐	๒๐๐,๐๐๐	๒๐๐,๐๐๐	ร้อยละ ๙๐ เด็ก ในตำบลเข้าร่วม โครงการ	เด็กและเยาวชน กล้า แสดงออก ได้รับการ ส่งเสริมและพัฒนาตาม ศักยภาพ	กอง การศึกษา ฯ
๙	โครงการพัฒนา ศักยภาพเด็กและ เยาวชนตำบลกาหลง	เพื่อพัฒนาทักษะด้านต่างๆ เรียนรู้กระบวนการเป็นกลุ่ม เพื่อพัฒนาเด็กและเยาวชนให้มี ศักยภาพ	๑ ครั้ง/ปี	๑๐๐,๐๐๐	๑๐๐,๐๐๐	๑๐๐,๐๐๐	๑๐๐,๐๐๐	๑๐๐,๐๐๐	ร้อยละ ๘๐ เด็ก เยาวชน	เด็กและเยาวชนในตำบล การลงมือการพัฒนา ศักยภาพของตนเองเพื่อ นำไปพัฒนาสังคม	กอง การศึกษา ฯ
๑๐	โครงการส่งเสริมทักษะ ทางวิชาการเด็กปฐมวัย ศพด.องค์การบริหาร ส่วนตำบลกาหลง	เพื่อส่งเสริมให้เด็กได้พัฒนา ทางด้านร่างกาย อารมณ์ สังคม สติปัญญา และมีการ พัฒนาทักษะทางวิชาการ มี ความคิดสร้างสรรค์ที่ หลากหลาย	๑ ครั้ง/ปี	๓๐,๐๐๐	๓๐,๐๐๐	๓๐,๐๐๐	๓๐,๐๐๐	๓๐,๐๐๐	ร้อยละ ๘๐ ของ เด็กเข้าร่วม โครงการ	เด็กได้พัฒนาทางด้าน ร่างกาย อารมณ์ สังคม สติปัญญา และมีการ พัฒนาทักษะทางวิชาการ มีความคิดสร้างสรรค์	กอง การศึกษา ฯ



รายละเอียดโครงการพัฒนา  
แผนพัฒนาท้องถิ่น (พ.ศ. ๒๕๖๖ - ๒๕๗๐)  
องค์การบริหารส่วนตำบลกาหลง

ก. ยุทธศาสตร์จังหวัดที่ ๓ พัฒนาคุณภาพชีวิตส่งเสริมชุมชนเข้มแข็งสร้างสังคมแห่งการเรียนรู้  
ข. ยุทธศาสตร์การพัฒนาขององค์กรปกครองส่วนท้องถิ่นในเขตจังหวัดที่ ๑ ยุทธศาสตร์การพัฒนาการศึกษา  
๓. ยุทธศาสตร์การพัฒนาการศึกษา ศาสนา และวัฒนธรรม

๓.๑ แผนงานการศึกษา

ที่	โครงการ	วัตถุประสงค์	เป้าหมาย (ผลผลิตของโครงการ)	งบประมาณ					ตัวชี้วัด (KPI)	ผลที่คาดว่าจะ ได้รับ	หน่วยงาน รับผิดชอบ หลัก
				๒๕๖๖ (บาท)	๒๕๖๗ (บาท)	๒๕๖๘ (บาท)	๒๕๖๙ (บาท)	๒๕๗๐ (บาท)			
๑๑	โครงการก่อสร้าง ห้องสมุดตำบลกาหลง	เพื่อเป็นแหล่งค้นคว้าหาความรู้ ข้อมูลข่าวสารประจำตำบล	จำนวน ๑ แห่ง	๑๕,๐๐๐,๐๐๐	๑๕,๐๐๐,๐๐๐	๑๕,๐๐๐,๐๐๐	๑๕,๐๐๐,๐๐๐	๑๕,๐๐๐,๐๐๐	ร้อยละ ๑๐๐ ใน การดำเนินการ	ประชาชนมีสถานที่ ค้นคว้าหาความรู้	กอง การศึกษา ฯ
๑๒	โครงการปรับปรุง ซ่อมแซมห้องน้ำ ศพด. บ้านกาหลง	เพื่อให้เด็กมีห้องน้ำที่ถูก สุขลักษณะใช้และมีความ ปลอดภัย	จำนวน ๑ แห่ง	๑๐๐,๐๐๐	๑๐๐,๐๐๐	๑๐๐,๐๐๐	๑๐๐,๐๐๐	๑๐๐,๐๐๐	ร้อยละ ๑๐๐ ใน การดำเนินการ	เด็กศพด.มีห้องน้ำที่ถูก สุขลักษณะใช้และมีความ ปลอดภัย	กอง การศึกษา ฯ
๑๓	โครงการก่อสร้างที่ แปรงฟัน ศพด.บ้าน กาหลง	เพื่อให้เด็กได้ทำกิจกรรมแปรง ฟันหลังอาหารกลางวัน	จำนวน ๑ แห่ง	๑๐๐,๐๐๐	๑๐๐,๐๐๐	๑๐๐,๐๐๐	๑๐๐,๐๐๐	๑๐๐,๐๐๐	ร้อยละ ๑๐๐ ใน การดำเนินการ	แก้ไขปัญหาสุขภาพฟัน และรักษาความสะอาดใน ช่องปากของเด็ก ศพด. บ้านกาหลง	กอง การศึกษา ฯ
๑๔	โครงการต่อเติม ปรับปรุงซ่อมแซม หลังคา ศพด. ที่อยู่ใน ความดูแลของ อบต.	เพื่อป้องกันอันตรายที่เกิดกับ เด็กและเยาวชนใน ศพด.	จำนวน ๔ แห่ง	๕๐๐,๐๐๐	๕๐๐,๐๐๐	๕๐๐,๐๐๐	๕๐๐,๐๐๐	๕๐๐,๐๐๐	ร้อยละ ๑๐๐ ใน การดำเนินการ	เพื่อป้องกันอันตรายที่เกิด กับเด็กใน ศพด.	กอง การศึกษา ฯ

รายละเอียดโครงการพัฒนา  
แผนพัฒนาท้องถิ่น (พ.ศ. ๒๕๖๖ - ๒๕๗๐)  
องค์การบริหารส่วนตำบลกาหลง

ก. ยุทธศาสตร์จังหวัดที่ ๓ พัฒนาคุณภาพชีวิตส่งเสริมชุมชนเข้มแข็งสร้างสังคมแห่งการเรียนรู้  
ข. ยุทธศาสตร์การพัฒนาขององค์กรปกครองส่วนท้องถิ่นในเขตจังหวัดที่ ๑ ยุทธศาสตร์การพัฒนาการศึกษา  
๓. ยุทธศาสตร์การพัฒนาการศึกษา ศาสนา และวัฒนธรรม

๓.๑ แผนงานการศึกษา

ที่	โครงการ	วัตถุประสงค์	เป้าหมาย (ผลผลิตของโครงการ)	งบประมาณ					ตัวชี้วัด (KPI)	ผลที่คาดว่าจะ ได้รับ	หน่วยงาน รับผิดชอบ หลัก
				๒๕๖๖ (บาท)	๒๕๖๗ (บาท)	๒๕๖๘ (บาท)	๒๕๖๙ (บาท)	๒๕๗๐ (บาท)			
๑๕	โครงการทำสื่ออาคาร ศพด.	เพื่อพัฒนาสถานที่ ศพด.ให้ เหมาะสม/สวยงามสำหรับ บริการ	จำนวน ๒ แห่ง	๑๐๐,๐๐๐	๑๐๐,๐๐๐	๑๐๐,๐๐๐	๑๐๐,๐๐๐	๑๐๐,๐๐๐	ร้อยละ ๑๐๐๐ ใน การดำเนินการ	ศพด.มีการบริหารจัดการ ด้านอาคารสถานที่ ที่ เหมาะสม	กอง การศึกษา ฯ
๑๖	โครงการปรับปรุงภูมิ ทัศน์ศพด.	เพื่อพัฒนาสถานที่ราชการ/ ศพด. ให้มีความเหมาะสม/ร่ มรื่นเหมาะสำหรับผู้เรียน	ปรับปรุงภูมิทัศน์ ศพด ทั้ง ๒ แห่ง.	๒๕๐,๐๐๐	๒๕๐,๐๐๐	๘๐,๐๐๐	๘๐,๐๐๐	๘๐,๐๐๐	พื้นที่ได้รับการ ปรับปรุงตาม เป้าหมายที่กำหนด ร้อยละ ๑๐๐๐	ศพด.เกิดความร่มรื่น สิ่งแวดล้อมภายในและ ภายนอกเหมาะสม	กอง การศึกษา ฯ
๑๗	โครงการติดตั้ง ระบบสื่อสารและ โทรคมนาคม	เพื่อติดตั้งระบบ อินเทอร์เน็ต	จำนวน ศพด. ๒ แห่ง	๓๐,๐๐๐	๓๐,๐๐๐	๓๐,๐๐๐	๓๐,๐๐๐	๓๐,๐๐๐	ร้อยละ ๑๐๐ ใน การดำเนินการ	ศพด. มีระบบอินเทอร์เน็ต ใช้งาน	กอง การศึกษา ฯ
๑๘	โครงการจัดซื้อโต๊ะ/ เก้าอี้	๑.เพื่อจัดซื้อโต๊ะเก้าอี้สำหรับ ทำกิจกรรมการเรียนการสอน ๒.เพื่อจัดซื้อโต๊ะเก้าอี้สำหรับ เด็กนั่งรับประทานอาหาร กลางวัน	ศพด. ๒ แห่ง	๕๐,๐๐๐	๕๐,๐๐๐	๕๐,๐๐๐	๕๐,๐๐๐	๕๐,๐๐๐	ร้อยละ ๑๐๐ ใน การดำเนินการ	ศพด.มีการโต๊ะเก้าอี้ เพียงพอต่อความต้องการ ต่อจำนวนเด็ก	กอง การศึกษา ฯ

รายละเอียดโครงการพัฒนา  
แผนพัฒนาท้องถิ่น (พ.ศ. ๒๕๖๖ - ๒๕๗๐)  
องค์การบริหารส่วนตำบลกาหลง

ก. ยุทธศาสตร์จังหวัดที่ ๓ พัฒนาคุณภาพชีวิตส่งเสริมชุมชนเข้มแข็งสร้างสังคมแห่งการเรียนรู้  
ข. ยุทธศาสตร์การพัฒนาขององค์กรปกครองส่วนท้องถิ่นในเขตจังหวัดที่ ๑ ยุทธศาสตร์การพัฒนาการศึกษา  
๓. ยุทธศาสตร์การพัฒนาการศึกษา ศาสนา และวัฒนธรรม

๓.๑ แผนงานการศึกษา

ที่	โครงการ	วัตถุประสงค์	เป้าหมาย (ผลิตของโครงการ)	งบประมาณ					ตัวชี้วัด (KPI)	ผลที่คาดว่าจะ ได้รับ	หน่วยงาน รับผิดชอบ หลัก
				๒๕๖๖ (บาท)	๒๕๖๗ (บาท)	๒๕๖๘ (บาท)	๒๕๖๙ (บาท)	๒๕๗๐ (บาท)			
๑๙	โครงการจัดซื้อครุภัณฑ์	เพื่อจัดซื้อครุภัณฑ์สำนักงาน และเฟอร์นิเจอร์เด็ก ๑. ชั้นนอนประสงค์ (ใส่ที่นอนเด็ก) ๒. ที่คว่ำแก้วน้ำเด็กพร้อมที่เก็บ แปรงสีฟัน ๓. ชั้นวางรองเท้าเด็ก ๔. โต๊ะคอมพิวเตอร์ ๕. โต๊ะพร้อมเก้าอี้สำนักงาน ๖. ตู้กระจกบานเลื่อน	ศพด. ๒ แห่ง	๑๐๐,๐๐๐	๑๐๐,๐๐๐	๑๐๐,๐๐๐	๑๐๐,๐๐๐	๑๐๐,๐๐๐	ร้อยละ ๑๐๐ ใน การดำเนินการ	การบริหารจัดการเป็นไป ตามวัตถุประสงค์ที่ตั้งไว้ มี ครุภัณฑ์เพียงพอต่อความ ต้องการของ เด็ก	กอง การศึกษา ฯ
๒๐	โครงการจัดซื้อ คอมพิวเตอร์โน้ตบุ๊ก	เพื่อจัดซื้อคอมพิวเตอร์โน้ตบุ๊ก	จำนวน ๑ เครื่อง	๒๑,๐๐๐	๒๑,๐๐๐	๒๑,๐๐๐	๒๑,๐๐๐	๒๑,๐๐๐	ร้อยละ ๑๐๐ ใน การดำเนินการ	การปฏิบัติงานมีความ สะดวกและคล่องตัว	กอง การศึกษา ฯ

รายละเอียดโครงการพัฒนา  
แผนพัฒนาท้องถิ่น (พ.ศ. ๒๕๖๖ - ๒๕๗๐)  
องค์การบริหารส่วนตำบลกาหลง

ก.ยุทธศาสตร์จังหวัดที่ ๓ พัฒนาคุณภาพชีวิตส่งเสริมชุมชนเข้มแข็งสร้างสังคมแห่งการเรียนรู้  
ข.ยุทธศาสตร์การพัฒนาขององค์กรปกครองส่วนท้องถิ่นในเขตจังหวัดที่ ๑ ยุทธศาสตร์การพัฒนาการศึกษา  
๓. ยุทธศาสตร์การพัฒนาการศึกษา ศาสนา และวัฒนธรรม

๓.๑ แผนงานการศึกษา

ที่	โครงการ	วัตถุประสงค์	เป้าหมาย (ผลิตของโครงการ)	งบประมาณ					ตัวชี้วัด (KPI)	ผลที่คาดว่าจะ ได้รับ	หน่วยงาน รับผิดชอบ หลัก
				๒๕๖๖ (บาท)	๒๕๖๗ (บาท)	๒๕๖๘ (บาท)	๒๕๖๙ (บาท)	๒๕๗๐ (บาท)			
๒๑	โครงการจัดซื้อเครื่องคอมพิวเตอร์	เพื่อจัดซื้อเครื่องคอมพิวเตอร์สำหรับงานประมวลผลแบบที่ ๑ จำนวน ๑ ชุด	จำนวน ๒ เครื่อง	๔๔,๐๐๐	๔๔,๐๐๐	๔๔,๐๐๐	๔๔,๐๐๐	๔๔,๐๐๐	ร้อยละ ๑๐๐ ใน การดำเนินการ	การปฏิบัติงานมีความ สะดวกและคล่องตัว	กอง การศึกษา ฯ
๒๒	โครงการจัดซื้อเครื่องพิมพ์	เพื่อจัดซื้อเครื่องพิมพ์เลเซอร์หรือ LED สี ชนิด Network แบบที่ ๑ จำนวน ๑ เครื่อง	จำนวน ๑ เครื่อง	๑๐,๐๐๐	๑๐,๐๐๐	๑๐,๐๐๐	๑๐,๐๐๐	๑๐,๐๐๐	ร้อยละ ๑๐๐ ใน การดำเนินการ	การปฏิบัติงานมีความ สะดวกและคล่องตัว	กอง การศึกษา ฯ
๒๓	วัสดุสำนักงาน	เพื่อจัดซื้อวัสดุสำนักงาน	ศพด. ๒ แห่ง	๕๐,๐๐๐	๕๐,๐๐๐	๕๐,๐๐๐	๕๐,๐๐๐	๕๐,๐๐๐	ร้อยละ ๑๐๐ ใน การดำเนินการ	การปฏิบัติงานมีความ สะดวกและคล่องตัว	กอง การศึกษา ฯ
๒๔	วัสดุงานบ้านงานครัว	เพื่อจัดซื้อวัสดุงานบ้านงานครัว	ศพด. ๒ แห่ง	๕๐,๐๐๐	๕๐,๐๐๐	๕๐,๐๐๐	๕๐,๐๐๐	๕๐,๐๐๐	ร้อยละ ๑๐๐ ใน การดำเนินการ	การบริหารจัดการเป็นไป ตามวัตถุประสงค์ที่ตั้งไว้	กอง การศึกษา ฯ
๒๕	วัสดุคอมพิวเตอร์	เพื่อจัดซื้อวัสดุคอมพิวเตอร์	ศพด. ๒ แห่ง	๕๐,๐๐๐	๕๐,๐๐๐	๕๐,๐๐๐	๕๐,๐๐๐	๕๐,๐๐๐	ร้อยละ ๑๐๐ ใน การดำเนินการ	การปฏิบัติงานมีความ สะดวกและคล่องตัว	กอง การศึกษา ฯ
๒๖	ติดตั้งกล่องวงจรปิด	เพื่อติดตั้งกล่องวงจรปิดในศูนย์พัฒนาเด็กเล็ก	ศพด. ๒ แห่ง	๖๐,๐๐๐	๖๐,๐๐๐	๖๐,๐๐๐	๖๐,๐๐๐	๖๐,๐๐๐	ร้อยละ ๑๐๐ ใน การดำเนินการ	การปฏิบัติงานมีความ สะดวกและคล่องตัว	กอง การศึกษา ฯ

รายละเอียดโครงการพัฒนา  
แผนพัฒนาท้องถิ่น (พ.ศ. ๒๕๖๖ - ๒๕๗๐)  
องค์การบริหารส่วนตำบลกาหลง

- ก. ยุทธศาสตร์จังหวัดที่ ๓ พัฒนาคุณภาพชีวิตส่งเสริมชุมชนเข้มแข็งสร้างสังคมแห่งการเรียนรู้  
ข. ยุทธศาสตร์การพัฒนาขององค์กรปกครองส่วนท้องถิ่นในเขตจังหวัดที่ ๑ ยุทธศาสตร์การพัฒนาการศึกษา  
๓. ยุทธศาสตร์การพัฒนาการศึกษา ศาสนา และวัฒนธรรม

๓.๑ แผนงานการศึกษา

ที่	โครงการ	วัตถุประสงค์	เป้าหมาย (ผลผลิตของโครงการ)	งบประมาณ					ตัวชี้วัด (KPI)	ผลที่คาดว่าจะ ได้รับ	หน่วยงาน รับผิดชอบ หลัก
				๒๕๖๖ (บาท)	๒๕๖๗ (บาท)	๒๕๖๘ (บาท)	๒๕๖๙ (บาท)	๒๕๗๐ (บาท)			
๒๗	โครงการจัดหาวัสดุการศึกษา เพื่อสนับสนุนการจัดประสบการณ์การเรียนรู้ของ ศพด. ในสังกัด อบต.กาหลง	เพื่อจัดหาวัสดุการศึกษา หรือสื่อการเรียนการสอนที่ส่งเสริมพัฒนาการของเด็ก และเพื่อประโยชน์ที่เกี่ยวข้องกับกิจกรรมการเรียนการสอนหรืออื่นๆ ที่เป็นประโยชน์แก่เด็ก	ศพด. ๒ แห่ง	๑๐๐,๐๐๐	๑๐๐,๐๐๐	๑๐๐,๐๐๐	๑๐๐,๐๐๐	๑๐๐,๐๐๐	จำนวน ศพด. มีวัสดุการศึกษาใช้ในการสนับสนุนการจัดกิจกรรมของศูนย์พัฒนาเด็กเล็กและประสบการณ์การเรียนรู้ที่เหมาะสม	ศพด. มีวัสดุการศึกษาใช้ในการสนับสนุนการจัดกิจกรรมของศูนย์พัฒนาเด็กเล็กและประสบการณ์	กองการศึกษา ฯ

รายละเอียดโครงการพัฒนา  
แผนพัฒนาท้องถิ่น (พ.ศ. ๒๕๖๖ - ๒๕๗๐)  
องค์การบริหารส่วนตำบลกาหลง

ก. ยุทธศาสตร์จังหวัดที่ ๓ พัฒนาคุณภาพชีวิตส่งเสริมชุมชนเข้มแข็งสร้างสังคมแห่งการเรียนรู้  
ข. ยุทธศาสตร์การพัฒนาขององค์กรปกครองส่วนท้องถิ่นในเขตจังหวัดที่ ๑ ยุทธศาสตร์การพัฒนาการศึกษา  
๓. ยุทธศาสตร์การพัฒนาการศึกษา ศาสนา และวัฒนธรรม

๓.๑ แผนงานการศึกษา

ที่	โครงการ	วัตถุประสงค์	เป้าหมาย (ผลผลิตของโครงการ)	งบประมาณ					ตัวชี้วัด (KPI)	ผลที่คาดว่าจะ ได้รับ	หน่วยงาน รับผิดชอบ หลัก
				๒๕๖๖ (บาท)	๒๕๖๗ (บาท)	๒๕๖๘ (บาท)	๒๕๖๙ (บาท)	๒๕๗๐ (บาท)			
๒๘	โครงการจัดหาครุภัณฑ์ เครื่องเล่นสนาม เพื่อ สนับสนุนการจัดประสพ การณ์การเรียนรู้ของ ศพด. ในสังกัดของ อบต.กาหลง	เพื่อจัดหาครุภัณฑ์การศึกษา ที่ ส่งเสริมพัฒนาการของเด็ก และเพื่อประโยชน์ที่เกี่ยวข้อง กับกิจกรรมการเรียนการสอน หรืออื่นๆ ที่เป็นประโยชน์แก่ เด็ก - รถไฟโยก - ชิงช้าใหญ่มีหลังคา - ที่ลวดอนุบาล	ศพด. ๒ แห่ง	๓๐๐,๐๐๐	๓๐๐,๐๐๐	๓๐๐,๐๐๐	๓๐๐,๐๐๐	๓๐๐,๐๐๐	จำนวน ศพด. มี ครุภัณฑ์เครื่องเล่น สนามใช้ในการสนับสนุน สนับสนุนการจัด กิจกรรมของศูนย์ พัฒนาเด็กเล็กและ ประสบการณ์การ เรียนรู้อย่าง พอเพียงและ เหมาะสม	ศพด. มีครุภัณฑ์เครื่องเล่น สนามใช้ในการสนับสนุน การจัดกิจกรรมของศูนย์ พัฒนาเด็กเล็กและ ประสบการณ์	กอง การศึกษา ฯ
๒๙	โครงการสนับสนุน ค่าใช้จ่ายในการบริหาร สถานศึกษา(ค่าจัดการ เรียนการสอน)	เพื่อจ่ายเป็นค่าจัดการเรียน การสอน (รายหัว๑,๗๐๐.-) ให้แก่เด็กในศูนย์พัฒนาเด็กเล็ก	ศพด. ๒ แห่ง (ตลอดปี )	๒๕๕,๐๐๐	๒๕๕,๐๐๐	๒๕๕,๐๐๐	๒๕๕,๐๐๐	๒๕๕,๐๐๐	ร้อยละ ๑๐๐ ใน การดำเนินการ	เด็กอายุ ๒-๕ ปี ได้รับค่า สนับสนุนการจัด การศึกษา	กอง การศึกษา ฯ

รายละเอียดโครงการพัฒนา  
แผนพัฒนาท้องถิ่น (พ.ศ. ๒๕๖๖ - ๒๕๗๐) -  
องค์การบริหารส่วนตำบลกาหลง

ก. ยุทธศาสตร์จังหวัดที่ ๓ พัฒนาคุณภาพชีวิตส่งเสริมชุมชนเข้มแข็งสร้างสังคมแห่งการเรียนรู้  
ข. ยุทธศาสตร์การพัฒนาขององค์กรปกครองส่วนท้องถิ่นในเขตจังหวัดที่ ๑ ยุทธศาสตร์การพัฒนาการศึกษา  
๓. ยุทธศาสตร์การพัฒนาการศึกษา ศาสนา และวัฒนธรรม

๓.๑ แผนงานการศึกษา

ที่	โครงการ	วัตถุประสงค์	เป้าหมาย (ผลผลิตของโครงการ)	งบประมาณ					ตัวชี้วัด (KPI)	ผลที่คาดว่าจะ ได้รับ	หน่วยงาน รับผิดชอบ หลัก
				๒๕๖๖ (บาท)	๒๕๖๗ (บาท)	๒๕๖๘ (บาท)	๒๕๖๙ (บาท)	๒๕๗๐ (บาท)			
๓๐	โครงการสนับสนุน ค่าใช้จ่ายการบริหาร สถานศึกษา (ค่าใช้จ่ายในการจัด การศึกษา)	เพื่อจ่ายเป็นค่าสนับสนุนการ จัดการศึกษาสำหรับเด็กอายุ ๓-๕ ปี ให้กับศูนย์พัฒนาเด็ก เล็ก สังกัด อบต.กาหลง	ศพด. ๒ แห่ง (ตลอดปี )	๑๙๙,๕๐๐	๑๙๙,๕๐๐	๑๙๙,๕๐๐	๑๙๙,๕๐๐	๑๙๙,๕๐๐	ร้อยละ ๑๐๐ ใน การดำเนินการ	เด็กอายุ ๓-๕ ปี ให้กับ ศูนย์พัฒนาเด็กเล็ก สังกัด อบต.กาหลง	กอง การศึกษา ฯ
๓๑	เงินอุดหนุนสำหรับ สนับสนุนอาหาร กลางวัน โรงเรียนสังกัด สพฐ ๒ แห่ง	ให้แก่เด็กนักเรียนมีโภชนาการ ที่ดี เติบโตสมวัย	โรงเรียน สังกัด สพฐ. ๒ แห่ง	๔,๐๐๐,๐๐๐	๔,๐๐๐,๐๐๐	๔,๐๐๐,๐๐๐	๔,๐๐๐,๐๐๐	๔,๐๐๐,๐๐๐	ร้อยละ ๑๐๐ ของอาหารกลางวัน	ร้อยละ ๑๐๐ เด็กได้ รับประทานอาหาร กลางวัน	กอง การศึกษา ฯ
๓๒	เงินอุดหนุนสำหรับ สนับสนุนอาหารเสริม (นม) โรงเรียน สังกัด สพฐ. ๒ แห่ง ศพด. ๒ แห่ง	ให้แก่เด็กนักเรียนมีโภชนาการ ที่ดี เติบโตสมวัย	โรงเรียน สังกัด สพฐ. ๒ แห่ง ศพด. ๒ แห่ง	๗๗๐,๐๐๐	๗๗๐,๐๐๐	๗๗๐,๐๐๐	๗๗๐,๐๐๐	๗๗๐,๐๐๐	ร้อยละ ๑๐๐ ของ อาหารเสริม (นม )	ร้อยละ ๑๐๐ เด็กได้ รับประทานอาหารเสริม (นม)	กอง การศึกษา ฯ

รายละเอียดโครงการพัฒนา  
แผนพัฒนาท้องถิ่น (พ.ศ. ๒๕๖๖ - ๒๕๗๐) -  
องค์การบริหารส่วนตำบลกาหลง

ก. ยุทธศาสตร์จังหวัดที่ ๓ พัฒนาคุณภาพชีวิตส่งเสริมชุมชนเข้มแข็งสร้างสังคมแห่งการเรียนรู้  
ข. ยุทธศาสตร์การพัฒนาขององค์กรปกครองส่วนท้องถิ่นในเขตจังหวัดที่ ๑ ยุทธศาสตร์การพัฒนาการศึกษา  
๓. ยุทธศาสตร์การพัฒนาการศึกษา ศาสนา และวัฒนธรรม

๓.๑ แผนงานการศึกษา

ที่	โครงการ	วัตถุประสงค์	เป้าหมาย (ผลผลิตของโครงการ)	งบประมาณ					ตัวชี้วัด (KPI)	ผลที่คาดว่าจะ ได้รับ	หน่วยงาน รับผิดชอบ หลัก
				๒๕๖๖ (บาท)	๒๕๖๗ (บาท)	๒๕๖๘ (บาท)	๒๕๖๙ (บาท)	๒๕๗๐ (บาท)			
๓๓	โครงการสนับสนุน ค่าใช้จ่ายการบริหาร สถานศึกษา (อาหารกลางวัน)	ให้แก่เด็กนักเรียนมีโภชนาการ ที่ดี เติบโตสมวัย	ศพด. ๒ แห่ง	๗๗๒,๐๐๐	๗๗๒,๐๐๐	๗๗๒,๐๐๐	๗๗๒,๐๐๐	๗๗๒,๐๐๐	ร้อยละ ๑๐๐ ของ อาหารกลางวัน	ร้อยละ ๑๐๐ เด็กได้ รับประทานกลางวัน	กอง การศึกษา ฯ
๓๔	โครงการแข่งขันกีฬา ด้านยาเสพติด (กาหลง เกมส์)	เพื่อส่งเสริมให้ประชาชนได้ ออกกำลังกาย พัฒนาทักษะ ด้านกีฬา ใช้เวลาว่างให้เกิด ประโยชน์ ไม่มีวามสุมาเสพติด	๑ ครั้ง/ปี	๒๐๐,๐๐๐	๒๐๐,๐๐๐	๒๐๐,๐๐๐	๒๐๐,๐๐๐	๒๐๐,๐๐๐	ร้อยละ ๑๐๐ จัดการแข่งขันกีฬา	๑.เด็กเยาวชนมีสุขภาพดี ๒.ชุมชนเห็นความสำคัญ ของกิจกรรมกีฬาและ ทางไกลยาเสพติด ๓.เด็กเยาวชนได้พัฒนา ทักษะทางด้านกีฬา	กอง การศึกษา ฯ
๓๕	โครงการแข่งขันกีฬา ศูนย์พัฒนาเด็กเล็ก สังกัดองค์การบริหาร ส่วนตำบลกาหลง	เพื่อส่งเสริมการออกกำลังกาย มีน้ำใจเป็นนักกีฬา พัฒนา กล้ามเนื้อ	๑ ครั้ง/ปี	๕๐,๐๐๐	๕๐,๐๐๐	๕๐,๐๐๐	๕๐,๐๐๐	๕๐,๐๐๐	ร้อยละ ๑๐๐ จัดการแข่งขันกีฬา	เด็กมีสุขภาพดี ได้พัฒนา กล้ามเนื้อ	กอง การศึกษา ฯ



รายละเอียดโครงการพัฒนา  
แผนพัฒนาท้องถิ่น (พ.ศ. ๒๕๖๖ - ๒๕๗๐) -  
องค์การบริหารส่วนตำบลกาหลง

ก. ยุทธศาสตร์จังหวัดที่ ๓ พัฒนาคุณภาพชีวิตส่งเสริมชุมชนเข้มแข็งสร้างสังคมแห่งการเรียนรู้  
ข. ยุทธศาสตร์การพัฒนาขององค์กรปกครองส่วนท้องถิ่นในเขตจังหวัดที่ ๑ ยุทธศาสตร์การพัฒนาการศึกษา  
๓. ยุทธศาสตร์การพัฒนาการศึกษา ศาสนา และวัฒนธรรม

๓.๑ แผนงานการศึกษา

ที่	โครงการ	วัตถุประสงค์	เป้าหมาย (ผลผลิตของ โครงการ)	งบประมาณ					ตัวชี้วัด (KPI)	ผลที่คาดว่าจะ ได้รับ	หน่วยงาน รับผิดชอบ หลัก
				๒๕๖๖ (บาท)	๒๕๖๗ (บาท)	๒๕๖๘ (บาท)	๒๕๖๙ (บาท)	๒๕๗๐ (บาท)			
๓๖	โครงการส่งเสริมสุขภาพและอนามัยเด็กปฐมวัย ศพด.ในสังกัด อบต.	เพื่อส่งเสริมสุขภาพและอนามัยเด็กปฐมวัย	๑ ครั้ง / ปี	๒๐,๐๐๐	๒๐,๐๐๐	๒๐,๐๐๐	๒๐,๐๐๐	๒๐,๐๐๐	ร้อยละ ๘๐ ในการเข้าร่วม	เด็กมีสุขภาพอนามัยที่ดี	กองการศึกษา ฯ
๓๗	โครงการจัดกิจกรรมอนุรักษ์วัฒนธรรม วิถีชีวิต ภูมิปัญญาท้องถิ่น	เพื่อให้ประชาชนรู้จักคุณค่าและภูมิใจในวัฒนธรรมท้องถิ่น	จัดฝึกอบรม ๑ โครงการ	๓๐,๐๐๐	๓๐,๐๐๐	๓๐,๐๐๐	๓๐,๐๐๐	๓๐,๐๐๐	ร้อยละ ๙๐ ผู้เข้ารับการอบรม	สามารถอนุรักษ์วัฒนธรรม วิถีชีวิตภูมิปัญญาท้องถิ่น ให้คงอยู่สืบไป	กองการศึกษา ฯ
๓๘	โครงการจัดกิจกรรมแห่เทียนจำนำพรรษา	เพื่อเป็นการส่งเสริมสืบสานและอนุรักษ์ประเพณีวัฒนธรรมของท้องถิ่นที่มีอยู่มาแต่โบราณ ให้ยังคงอยู่กับคนไทยตลอดไป	๑ ครั้ง/ปี	๔๐,๐๐๐	๔๐,๐๐๐	๔๐,๐๐๐	๔๐,๐๐๐	๔๐,๐๐๐	ร้อยละ ๙๐ ผู้เข้ารับการอบรม	สามารถอนุรักษ์วัฒนธรรมประเพณีให้คงอยู่สืบไป	กองการศึกษา ฯ
รวม	๓๘ โครงการ	-	-	๒๓,๙๔๑,๕๐๐	๒๓,๙๔๑,๕๐๐	๒๓,๙๔๑,๕๐๐	๒๓,๙๔๑,๕๐๐	๒๓,๙๔๑,๕๐๐	-	-	-

รายละเอียดโครงการพัฒนา  
แผนพัฒนาท้องถิ่น (พ.ศ. ๒๕๖๖ - ๒๕๗๐)  
องค์การบริหารส่วนตำบลกาหลง

ก. ยุทธศาสตร์จังหวัดที่ ๓ พัฒนาคุณภาพชีวิตส่งเสริมชุมชนเข้มแข็งสร้างสังคมแห่งการเรียนรู้

ข. ยุทธศาสตร์การพัฒนาขององค์กรปกครองส่วนท้องถิ่นในเขตจังหวัดที่ ๒ ยุทธศาสตร์การส่งเสริมคุณภาพชีวิต

๔. ยุทธศาสตร์การพัฒนาสาธารณสุข กีฬา และนันทนาการ

๔.๑ แผนงานสาธารณสุข

ที่	โครงการ	วัตถุประสงค์	เป้าหมาย (ผลผลิตของโครงการ)	งบประมาณ					ตัวชี้วัด (KPI)	ผลที่คาดว่าจะ ได้รับ	หน่วยงาน รับผิดชอบ หลัก
				๒๕๖๖ (บาท)	๒๕๖๗ (บาท)	๒๕๖๘ (บาท)	๒๕๖๙ (บาท)	๒๕๗๐ (บาท)			
๑	การดำเนินงานของ อาสาสมัครสาธารณสุข ประจำหมู่บ้าน (อสม.) ตำบลกาหลง	เพื่อให้ประชาชนได้รับบริการ สาธารณสุข สะดวก รวดเร็ว มีประสิทธิภาพ	อสม. ตำบลกาหลง และ ประชาชนในพื้นที่ อบต.กาหลง	๖๐,๐๐๐	๖๐,๐๐๐	๖๐,๐๐๐	๖๐,๐๐๐	๖๐,๐๐๐	ครัวเรือนได้รับการ บริการด้านสุขภาพ ร้อยละ ๘๐	ประชาชนมีสุขภาพ ร่างกายแข็งแรง และมี คุณภาพชีวิตที่ดี	กอง สาธารณสุขฯ
๒	จัดทำแผนสุขภาพ ชุมชน	เพื่อให้ประชาชนได้รับบริการ สาธารณสุข สะดวก รวดเร็ว มีประสิทธิภาพ	แผนสุขภาพชุมชน จำนวน ๑ แผน	๕๐,๐๐๐	-	๕๐,๐๐๐	-	๕๐,๐๐๐	ครัวเรือนได้รับการ บริการด้านสุขภาพ ร้อยละ ๘๐	ประชาชนมีคุณภาพชีวิตที่ ดี และไม่เจ็บป่วยด้วยโรค ที่ป้องกันได้	กอง สาธารณสุขฯ
๓	ตรวจคัดกรองโรคตา ผู้สูงอายุในพื้นที่ตำบล กาหลง	เพื่อป้องกันและรักษาโรคตา ผู้สูงอายุในพื้นที่ อบต.กาหลง	ผู้สูงอายุในพื้นที่ อบต. กาหลง	๑๕๐,๐๐๐ (งบ สปสช.)	๑๕๐,๐๐๐ (งบ สปสช.)	๑๕๐,๐๐๐ (งบ สปสช.)	๑๕๐,๐๐๐ (งบ สปสช.)	๑๕๐,๐๐๐ (งบ สปสช.)	ผู้สูงอายุได้รับการ ตรวจโรคตา ร้อย ละ ๘๐	ผู้สูงอายุได้รับการดูแล สุขภาพตา และมีคุณภาพ ชีวิตที่ดีขึ้น	กอง สาธารณสุขฯ

รายละเอียดโครงการพัฒนา  
แผนพัฒนาท้องถิ่น (พ.ศ. ๒๕๖๖ - ๒๕๗๐)  
องค์การบริหารส่วนตำบลกาหลง

ก. ยุทธศาสตร์จังหวัดที่ ๓ พัฒนาคุณภาพชีวิตส่งเสริมชุมชนเข้มแข็งสร้างสังคมแห่งการเรียนรู้  
ข. ยุทธศาสตร์การพัฒนาขององค์กรปกครองส่วนท้องถิ่นในเขตจังหวัดที่ ๒ ยุทธศาสตร์การส่งเสริมคุณภาพชีวิต

๔. ยุทธศาสตร์การพัฒนาสาธารณสุข กีฬา และนันทนาการ

๔.๑ แผนงานสาธารณสุข

ที่	โครงการ	วัตถุประสงค์	เป้าหมาย (ผลผลิตของโครงการ)	งบประมาณ					ตัวชี้วัด (KPI)	ผลที่คาดว่าจะ ได้รับ	หน่วยงาน รับผิดชอบ หลัก
				๒๕๖๖ (บาท)	๒๕๖๗ (บาท)	๒๕๖๘ (บาท)	๒๕๖๙ (บาท)	๒๕๗๐ (บาท)			
๔	ป้องกันโรคและส่งเสริมสุขภาพผู้สูงอายุในพื้นที่ตำบลกาหลง	เพื่อให้ผู้สูงอายุในพื้นที่ตำบลกาหลงไม่เจ็บป่วยด้วยโรคที่ป้องกันได้และมีสุขภาพแข็งแรง	ผู้สูงอายุในพื้นที่ อบต.กาหลง	๒๐๐,๐๐๐ (งบ สปสข.)	๒๐๐,๐๐๐ (งบ สปสข.)	๒๐๐,๐๐๐ (งบ สปสข.)	๒๐๐,๐๐๐ (งบ สปสข.)	๒๐๐,๐๐๐ (งบ สปสข.)	ผู้สูงอายุ สามารถดูแลสุขภาพตนเองได้ ร้อยละ ๗๐	ผู้สูงอายุมีสุขภาพแข็งแรงและมีคุณภาพชีวิตที่ดีขึ้น	กองสาธารณสุข, ชมรมผู้สูงอายุตำบลกาหลง
๕	แอโรบิคเพื่อสุขภาพตำบลกาหลง	เพื่อให้ประชาชนมีความรู้การดูแลสุขภาพและได้ออกกำลังกายให้มีสุขภาพแข็งแรง	ประชาชนในพื้นที่ อบต.กาหลง	๕๐,๐๐๐ (งบ สปสข.)	๕๐,๐๐๐ (งบ สปสข.)	๕๐,๐๐๐ (งบ สปสข.)	๕๐,๐๐๐ (งบ สปสข.)	๕๐,๐๐๐ (งบ สปสข.)	ประชาชนเข้าร่วมโครงการร้อยละ ๘๐	ประชาชนมีสุขภาพร่างกายที่แข็งแรง ไม่เจ็บป่วยด้วยโรคที่ป้องกันได้ และมีคุณภาพชีวิตที่ดี	กองสาธารณสุข, ชมรมอาสาสมัครสาธารณสุขตำบลกาหลง
๖	โครงการส่งเสริมสุขภาพในกลุ่มวัยต่างๆ	เพื่อให้ประชาชนมีสุขภาพแข็งแรง และมีคุณภาพชีวิตที่ดี	ประชาชนในพื้นที่อบต.กาหลง	๕๐,๐๐๐ (งบ สปสข.)	๕๐,๐๐๐ (งบ สปสข.)	๕๐,๐๐๐ (งบ สปสข.)	๕๐,๐๐๐ (งบ สปสข.)	๕๐,๐๐๐ (งบ สปสข.)	ประชาชนได้รับการส่งเสริมสุขภาพ ร้อยละ ๘๐	ประชาชนได้รับการบริการด้านสาธารณสุขและไม่เจ็บป่วยด้วยโรคที่ป้องกันได้	กองสาธารณสุข

รายละเอียดโครงการพัฒนา  
แผนพัฒนาท้องถิ่น (พ.ศ. ๒๕๖๖ - ๒๕๗๐)  
องค์การบริหารส่วนตำบลกาหลง

ก. ยุทธศาสตร์จังหวัดที่ ๓ พัฒนาคุณภาพชีวิตส่งเสริมชุมชนเข้มแข็งสร้างสังคมแห่งการเรียนรู้  
ข. ยุทธศาสตร์การพัฒนาขององค์กรปกครองส่วนท้องถิ่นในเขตจังหวัดที่ ๒ ยุทธศาสตร์การส่งเสริมคุณภาพชีวิต  
๔. ยุทธศาสตร์การพัฒนาสาธารณสุข กีฬา และนันทนาการ

๔.๑ แผนงานสาธารณสุข

ที่	โครงการ	วัตถุประสงค์	เป้าหมาย (ผลิขของโครงการ)	งบประมาณ					ตัวชี้วัด (KPI)	ผลที่คาดว่าจะ ได้รับ	หน่วยงาน รับผิดชอบ หลัก
				๒๕๖๖ (บาท)	๒๕๖๗ (บาท)	๒๕๖๘ (บาท)	๒๕๖๙ (บาท)	๒๕๗๐ (บาท)			
๗	รณรงค์ เฝ้าระวัง ควบคุม ป้องกัน และ ระงับการแพร่ระบาด ของโรคไข้เลือดออก	เพื่อป้องกันและควบคุมโรค ไข้เลือดออกในพื้นที่	ประชาชนในพื้นที่อบต. กาหลง	๑๓๐,๐๐๐ (งบ สปสช.)	๑๓๐,๐๐๐ (งบ สปสช.)	๑๓๐,๐๐๐ (งบ สปสช.)	๑๓๐,๐๐๐ (งบ สปสช.)	๑๓๐,๐๐๐ (งบ สปสช.)	ค่า HI น้อยกว่า ๑๐ ค่า CI =๐	ไม่พบผู้ป่วยโรค ไข้เลือดออกในพื้นที่	กอง สาธารณสุขฯ
๘	รณรงค์ผลิตภัณฑ์ อาหารปลอดภัย	เพื่อประชาชนได้บริโภคอาหาร ที่มีคุณภาพ ปลอดภัย และถูกสุขลักษณะ	ร้านขายอาหาร แผง ลอยจำหน่ายอาหาร และตลาดนัดในตำบล กาหลง	๓๐,๐๐๐	๓๐,๐๐๐	๓๐,๐๐๐	๓๐,๐๐๐	๓๐,๐๐๐	จำนวนร้านที่ตรวจ ร้อยละ ๘๐ ของ ร้านทั้งหมด	ประชาชนได้บริโภค อาหารที่สะอาด ปลอดภัย ปราศจากโรคที่มีอาหาร และน้ำเป็นสื่อ	กอง สาธารณสุขฯ
๙	โครงการรณรงค์ป้องกัน ปัญหายาเสพติดตำบล กาหลง	เพื่อสร้างภูมิคุ้มกันให้กับ ประชาชน จากการติดยาเสพติด	ผู้นำชุมชนและ ประชาชนในพื้นที่ อบต. กาหลง	๓๐,๐๐๐	๓๐,๐๐๐	๓๐,๐๐๐	๓๐,๐๐๐	๓๐,๐๐๐	มีผู้เข้าร่วมโครงการ ร้อยละ ๗๐	ไม่พบผู้ติดยาเสพติดเพิ่ม	กอง สาธารณสุขฯ
๑๐	ป้องกันและแก้ไขปัญหา โรคขาดสารไอโอดีน	เพื่อป้องกันการเกิดโรคขาด สารไอโอดีนให้กับประชาชนใน พื้นที่	ประชาชนในพื้นที่ อบต. กาหลง	๓๐,๐๐๐	๓๐,๐๐๐	๓๐,๐๐๐	๓๐,๐๐๐	๓๐,๐๐๐	ประชาชนไม่ เจ็บป่วยจากการ ขาดสาร-ไอโอดีน ร้อยละ ๗๐	ประชาชนไม่เจ็บป่วยด้วย โรคขาดสารไอโอดีน	กอง สาธารณสุขฯ

รายละเอียดโครงการพัฒนา  
แผนพัฒนาท้องถิ่น (พ.ศ. ๒๕๖๖ - ๒๕๗๐)  
องค์การบริหารส่วนตำบลกาหลง

- ก. ยุทธศาสตร์จังหวัดที่ ๓ พัฒนาคุณภาพชีวิตส่งเสริมชุมชนเข้มแข็งสร้างสังคมแห่งการเรียนรู้  
ข. ยุทธศาสตร์การพัฒนาขององค์กรปกครองส่วนท้องถิ่นในเขตจังหวัดที่ ๒ ยุทธศาสตร์การส่งเสริมคุณภาพชีวิต  
๔. ยุทธศาสตร์การพัฒนาสาธารณสุข กีฬา และนันทนาการ

๔.๑ แผนงานสาธารณสุข

ที่	โครงการ	วัตถุประสงค์	เป้าหมาย (ผลิตของโครงการ)	งบประมาณ					ตัวชี้วัด (KPI)	ผลที่คาดว่าจะ ได้รับ	หน่วยงาน รับผิดชอบ หลัก
				๒๕๖๖ (บาท)	๒๕๖๗ (บาท)	๒๕๖๘ (บาท)	๒๕๖๙ (บาท)	๒๕๗๐ (บาท)			
๑๑	โครงการป้องกันและควบคุมโรคติดต่อหรือโรคระบาด	เพื่อป้องกันและควบคุมโรคติดต่อหรือโรคระบาดในพื้นที่	ประชาชนในพื้นที่ อบต.กาหลง	๕๐,๐๐๐	๕๐,๐๐๐	๕๐,๐๐๐	๕๐,๐๐๐	๕๐,๐๐๐	ครัวเรือนได้รับการบริการด้านสาธารณสุข ร้อยละ ๙๐	ประชาชนไม่เจ็บป่วยด้วยโรคติดต่อและโรคระบาด	กองสาธารณสุขฯ
๑๒	รณรงค์ป้องกันและควบคุมโรคเอดส์	เพื่อป้องกันและควบคุมโรคเอดส์ในพื้นที่	ประชาชนในพื้นที่ อบต.กาหลง	๓๐,๐๐๐	๓๐,๐๐๐	๓๐,๐๐๐	๓๐,๐๐๐	๓๐,๐๐๐	ครัวเรือนได้รับการบริการด้านสาธารณสุข ร้อยละ ๙๐	ประชาชนไม่เจ็บป่วยด้วยโรคเอดส์	กองสาธารณสุขฯ

รายละเอียดโครงการพัฒนา  
แผนพัฒนาท้องถิ่น (พ.ศ. ๒๕๖๖ - ๒๕๗๐)  
องค์การบริหารส่วนตำบลกาหลง

- ก. ยุทธศาสตร์จังหวัดที่ ๓ พัฒนาคุณภาพชีวิตส่งเสริมชุมชนเข้มแข็งสร้างสังคมแห่งการเรียนรู้  
ข. ยุทธศาสตร์การพัฒนาขององค์กรปกครองส่วนท้องถิ่นในเขตจังหวัดที่ ๒ ยุทธศาสตร์การส่งเสริมคุณภาพชีวิต  
๔. ยุทธศาสตร์การพัฒนาสาธารณสุข กีฬา และนันทนาการ

๔.๑ แผนงานสาธารณสุข

ที่	โครงการ	วัตถุประสงค์	เป้าหมาย (ผลผลิตของโครงการ)	งบประมาณ					ตัวชี้วัด (KPI)	ผลที่คาดว่าจะ ได้รับ	หน่วยงาน รับผิดชอบ หลัก
				๒๕๖๖ (บาท)	๒๕๖๗ (บาท)	๒๕๖๘ (บาท)	๒๕๖๙ (บาท)	๒๕๗๐ (บาท)			
๑๓	โครงการตามพระราชดำริด้านสาธารณสุข เช่น โครงการอบรมหมอหมู่บ้านในพระราชประสงค์ โครงการสืบสานพระราชปณิธานสมเด็จพระย่า ด้านภัยมะเร็งเต้านม โครงการรณรงค์และแก้ไขปัญหายาเสพติด To be number one (ศูนย์เพื่อนใจวัยรุ่น) ในชุมชน /หมู่บ้าน) ทูลกระหม่อมหญิงอุบลรัตนราชกัญญา สิริวัฒนาพรรณวดี ฯลฯ	เพื่อให้ประชาชนมีสุขภาพแข็งแรง และมีคุณภาพชีวิตที่ดี	ประชาชน ม.๑ - ม.๘ อบต.กาหลง	๑๖๐,๐๐๐	๑๖๐,๐๐๐	๑๖๐,๐๐๐	๑๖๐,๐๐๐	๑๖๐,๐๐๐	ประชาชนได้รับการบริการด้านสาธารณสุข ร้อยละ ๘๐	ประชาชนไม่เจ็บป่วยด้วยโรคที่ป้องกันได้ และมีสุขภาพร่างกายแข็งแรง	กองสาธารณสุขฯ

รายละเอียดโครงการพัฒนา  
แผนพัฒนาท้องถิ่น (พ.ศ. ๒๕๖๖ - ๒๕๗๐)  
องค์การบริหารส่วนตำบลกาหลง

- ก. ยุทธศาสตร์จังหวัดที่ ๓ พัฒนาคุณภาพชีวิตส่งเสริมชุมชนเข้มแข็งสร้างสังคมแห่งการเรียนรู้  
ข. ยุทธศาสตร์การพัฒนาขององค์กรปกครองส่วนท้องถิ่นในเขตจังหวัดที่ ๒ ยุทธศาสตร์การส่งเสริมคุณภาพชีวิต  
๔. ยุทธศาสตร์การพัฒนาสาธารณสุข กีฬา และนันทนาการ

๔.๑ แผนงานสาธารณสุข

ที่	โครงการ	วัตถุประสงค์	เป้าหมาย (ผลผลิตของโครงการ)	งบประมาณ					ตัวชี้วัด (KPI)	ผลที่คาดว่าจะ ได้รับ	หน่วยงาน รับผิดชอบ หลัก
				๒๕๖๖ (บาท)	๒๕๖๗ (บาท)	๒๕๖๘ (บาท)	๒๕๖๙ (บาท)	๒๕๗๐ (บาท)			
๑๔	สัตว์ปลอดโรค คน ปลอดภัยจากโรคพิษ สุนัขบ้า ตามพระ ปณิธาน ศ.ดร.สมเด็จพระเจ้าลูกเธอ เจ้าฟ้า จุฬาภรณวลัยลักษณ์ อัครราชกุมารี	เพื่อให้สุนัข,แมว ได้รับการ สำรวจและฉีดวัคซีนป้องกัน โรคพิษสุนัขบ้า	สุนัข,แมว ในพื้นที่ อบต.กาหลง	๕๐,๐๐๐	๕๐,๐๐๐	๕๐,๐๐๐	๕๐,๐๐๐	๕๐,๐๐๐	สุนัข,แมว ได้รับ การสำรวจและฉีด วัคซีนป้องกันโรค พิษสุนัขบ้า ร้อยละ ๘๐	ไม่พบการระบาดของโรค พิษสุนัขบ้าในพื้นที่	กอง สาธารณสุขฯ
๑๕	การจัดการขยะอินทรีย์	เพื่อลดปริมาณขยะก่อนนำไป กำจัด และนำขยะอินทรีย์ไปใช้ ประโยชน์	ครัวเรือนในตำบล กาหลง	๓๐,๐๐๐	๓๐,๐๐๐	๓๐,๐๐๐	๓๐,๐๐๐	๓๐,๐๐๐	ครัวเรือนมีการคัด แยกขยะอินทรีย์ ร้อยละ ๗๐	ขยะอินทรีย์ถูกนำไปใช้ ประโยชน์เช่นการหมักทำ ปุ๋ย ฯลฯ	กอง สาธารณสุขฯ

รายละเอียดโครงการพัฒนา  
แผนพัฒนาท้องถิ่น (พ.ศ. ๒๕๖๖ - ๒๕๗๐)  
องค์การบริหารส่วนตำบลกาหลง

ก. ยุทธศาสตร์จังหวัดที่ ๓ พัฒนาคุณภาพชีวิตส่งเสริมชุมชนเข้มแข็งสร้างสังคมแห่งการเรียนรู้

ข. ยุทธศาสตร์การพัฒนาขององค์กรปกครองส่วนท้องถิ่นในเขตจังหวัดที่ ๒ ยุทธศาสตร์การส่งเสริมคุณภาพชีวิต

๔. ยุทธศาสตร์การพัฒนาสาธารณสุข กีฬา และนันทนาการ

๔.๑ แผนงานสาธารณสุข

ที่	โครงการ	วัตถุประสงค์	เป้าหมาย (ผลิขของโครงการ)	งบประมาณ					ตัวชี้วัด (KPI)	ผลที่คาดว่าจะ ได้รับ	หน่วยงาน รับผิดชอบ หลัก
				๒๕๖๖ (บาท)	๒๕๖๗ (บาท)	๒๕๖๘ (บาท)	๒๕๖๙ (บาท)	๒๕๗๐ (บาท)			
๑๖	ทำความสะอาด Big Cleaning Day	เพื่อความสะดวกและเป็นระเบียบเรียบร้อยในพื้นที่	พื้นที่ตำบลกาหลง	๓๐,๐๐๐	๓๐,๐๐๐	๓๐,๐๐๐	๓๐,๐๐๐	๓๐,๐๐๐	สถานที่สาธารณะในเขตตำบลกาหลง สะอาด และเป็นระเบียบเรียบร้อย	สภาพแวดล้อมในหมู่บ้านได้รับการปรับปรุงภูมิทัศน์ มีความสะอาด สวยงาม ทุกภาคส่วนร่วมมือและบูรณาการร่วมกันทำให้ตำบลกาหลงเป็นเมืองน่าอยู่	กอง สาธารณสุขฯ
๑๗	อบรมอาสาสมัครท้องถิ่นรักโลก (อถล.)	เพื่อสร้างแนวร่วมและปลูกจิตสำนึกในการอนุรักษ์สิ่งแวดล้อม	อาสาสมัครท้องถิ่นรักโลก (อถล.) ๒๐๐ คน	๓๐,๐๐๐	๓๐,๐๐๐	๓๐,๐๐๐	๓๐,๐๐๐	๓๐,๐๐๐	อถล. ได้รับการอบรมฯ ร้อยละ ๘๐	ประชาชนมีจิตสำนึกในการอนุรักษ์สิ่งแวดล้อมและสภาพแวดล้อมในตำบลกาหลงมีสภาพดีขึ้น	กอง สาธารณสุขฯ
๑๘	รณรงค์อนุรักษ์สิ่งแวดล้อมและ/หรือการจัดการขยะมูลฝอย	เพื่อปลูกจิตสำนึกให้เยาวชนและประชาชนสนใจอนุรักษ์สิ่งแวดล้อม	เยาวชนและประชาชนในพื้นที่ ตำบลกาหลง	๕๐,๐๐๐	๕๐,๐๐๐	๕๐,๐๐๐	๕๐,๐๐๐	๕๐,๐๐๐	การดำเนินงานด้านสิ่งแวดล้อมและขยะมูลฝอย ร้อยละ ๘๐	สิ่งแวดล้อมในตำบลกาหลง มีสภาพดีขึ้น และไม่มีขยะมูลฝอยตกค้าง	กอง สาธารณสุขฯ



รายละเอียดโครงการพัฒนา  
แผนพัฒนาท้องถิ่น (พ.ศ. ๒๕๖๖ - ๒๕๗๐)  
องค์การบริหารส่วนตำบลกาหลง

ก. ยุทธศาสตร์จังหวัดที่ ๓ พัฒนาคุณภาพชีวิตส่งเสริมชุมชนเข้มแข็งสร้างสังคมแห่งการเรียนรู้  
ข. ยุทธศาสตร์การพัฒนาขององค์กรปกครองส่วนท้องถิ่นในเขตจังหวัดที่ ๒ ยุทธศาสตร์การส่งเสริมคุณภาพชีวิต  
๔. ยุทธศาสตร์การพัฒนาสาธารณสุข กีฬา และนันทนาการ

๔.๑ แผนงานสาธารณสุข

ที่	โครงการ	วัตถุประสงค์	เป้าหมาย (ผลผลิตของโครงการ)	งบประมาณ					ตัวชี้วัด (KPI)	ผลที่คาดว่าจะ ได้รับ	หน่วยงาน รับผิดชอบ หลัก
				๒๕๖๖ (บาท)	๒๕๖๗ (บาท)	๒๕๖๘ (บาท)	๒๕๖๙ (บาท)	๒๕๗๐ (บาท)			
๑๙	สถานประกอบการรักษ์ สิ่งแวดล้อม	เพื่อกระตุ้นให้ผู้ประกอบ การมี ความรับผิดชอบต่อ เข้าใจใน บทบาทหน้าที่ของตนและมี ส่วนร่วมในการอนุรักษ์ สิ่งแวดล้อม	ผู้ประกอบการทั้งหมด ในเขตพื้นที่ตำบล กาหลง	-	๔๐,๐๐๐	-	๔๐,๐๐๐	-	ผู้ประกอบการมี ความรับผิดชอบต่อ ด้านสิ่งแวดล้อม ร้อยละ ๘๐	สภาพแวดล้อมในพื้นที่ ได้รับการดูแลอย่างมีส่วน ร่วม ส่งผลให้ประชาชนมี คุณภาพชีวิตที่ดี	กอง สาธารณสุขฯ
๒๐	อบรมและศึกษาดูงาน ด้านสิ่งแวดล้อม (ผู้บริหาร สมาชิก อบต. และพนักงาน)	เพื่อสร้างเสริมความรู้และ ประสบการณ์ด้านสิ่งแวดล้อม นำไปใช้พัฒนาพื้นที่ตำบล กาหลง	ผู้บริหาร ,สมาชิก อบต. และ พนักงาน จำนวน ๓๐ คน	๕๐๐,๐๐๐	-	๕๐๐,๐๐๐	-	๕๐๐,๐๐๐	ผู้เข้าอบรมมีความรู้ ด้านสิ่งแวดล้อม ร้อยละ ๘๐	ปัญหาสิ่งแวดล้อมในพื้นที่ ได้รับการแก้ไขอย่าง ถูกต้อง และมีส่วนร่วม	กอง สาธารณสุขฯ
๒๑	โครงการเฝ้าระวังและ ฟื้นฟูคุณภาพน้ำใน คลองพื้นที่ตำบลกาหลง	เพื่อป้องกันและแก้ไขปัญหา น้ำเสีย ในคลอง	คลองในพื้นที่ตำบล กาหลง	๓๐,๐๐๐	๓๐,๐๐๐	๓๐,๐๐๐	๓๐,๐๐๐	๓๐,๐๐๐	ค่าผลการตรวจน้ำ เบื้องต้นอยู่ใน เกณฑ์มาตรฐาน	น้ำในคลองพื้นที่ตำบล กาหลงไม่เน่าเสีย	กอง สาธารณสุขฯ
๒๒	การจัดการขยะมูลฝอย และสิ่งปฏิกูล	เพื่อกำจัดขยะมูลฝอย และสิ่งปฏิกูล	หมู่ ๑ - หมู่ ๘ ตำบลกาหลง	๗๐๐,๐๐๐	๗๕๐,๐๐๐	๘๐๐,๐๐๐	๘๕๐,๐๐๐	๙๐๐,๐๐๐	ปริมาณขยะมูล ฝอยถูกนำไปกำจัด ร้อยละ ๑๐๐	ขยะมูลฝอยถูกกำจัด อย่างถูกต้อง	กอง สาธารณสุขฯ

รายละเอียดโครงการพัฒนา  
แผนพัฒนาท้องถิ่น (พ.ศ. ๒๕๖๖ - ๒๕๗๐)  
องค์การบริหารส่วนตำบลกาหลง

ก. ยุทธศาสตร์จังหวัดที่ ๓ พัฒนาคุณภาพชีวิตส่งเสริมชุมชนเข้มแข็งสร้างสังคมแห่งการเรียนรู้  
ข. ยุทธศาสตร์การพัฒนาขององค์กรปกครองส่วนท้องถิ่นในเขตจังหวัดที่ ๒ ยุทธศาสตร์การส่งเสริมคุณภาพชีวิต  
๔. ยุทธศาสตร์การพัฒนาสาธารณสุข กีฬา และนันทนาการ

๔.๑ แผนงานสาธารณสุข

ที่	โครงการ	วัตถุประสงค์	เป้าหมาย (ผลผลิตของโครงการ)	งบประมาณ					ตัวชี้วัด (KPI)	ผลที่คาดว่าจะ ได้รับ	หน่วยงาน รับผิดชอบ หลัก
				๒๕๖๖ (บาท)	๒๕๖๗ (บาท)	๒๕๖๘ (บาท)	๒๕๖๙ (บาท)	๒๕๗๐ (บาท)			
๒๓	การจัดการขยะอันตรายชุมชน	เพื่อให้ขยะอันตรายชุมชนถูกกำจัดอย่างถูกต้อง	หมู่ ๑ - หมู่ ๘ ตำบลกาหลง	๑๐,๐๐๐	๑๐,๐๐๐	๑๐,๐๐๐	๑๐,๐๐๐	๑๐,๐๐๐	ขยะอันตรายถูกนำไปกำจัด ร้อยละ ๘๐	ขยะอันตรายถูกกำจัดอย่างมีประสิทธิภาพ	กองสาธารณสุขฯ
๒๔	จัดซื้อถังรองรับขยะมูลฝอย	เพื่อให้ประชาชนทิ้งขยะมูลฝอยให้เป็นระเบียบเรียบร้อย	ถังขยะขนาดความจุไม่น้อยกว่า ๒๔๐ ลิตร จำนวน ๑๐๐ ใบ	๓๐๐,๐๐๐	๓๐๐,๐๐๐	๓๐๐,๐๐๐	๓๐๐,๐๐๐	๓๐๐,๐๐๐	มีถังขยะเพียงพอในพื้นที่	ในชุมชนมีความสะอาดและเป็นระเบียบเรียบร้อย	กองสาธารณสุขฯ
๒๕	จัดทำแผนอนุรักษ์สิ่งแวดล้อมในพื้นที่อบต.กาหลง	เพื่อเป็นแนวทางในการอนุรักษ์สิ่งแวดล้อมในพื้นที่ตำบลกาหลง	แผนอนุรักษ์ ๑ แผน	๒๐,๐๐๐	๒๐,๐๐๐	๒๐,๐๐๐	๒๐,๐๐๐	๒๐,๐๐๐	ปฏิบัติงานตามแผนฯ ร้อยละ ๘๐	การบริหารจัดการด้านสิ่งแวดล้อมอย่างเป็นระบบและนำไปสู่การพัฒนาที่ยั่งยืน	กองสาธารณสุขฯ
รวม	๒๕ โครงการ	-	-	๒,๗๗๐,๐๐๐	๒,๓๑๐,๐๐๐	๒,๘๗๐,๐๐๐	๒,๔๑๐,๐๐๐	๒,๙๗๐,๐๐๐	-	-	-

รายละเอียดโครงการพัฒนา  
แผนพัฒนาท้องถิ่น (พ.ศ. ๒๕๖๖ - ๒๕๗๐)  
องค์การบริหารส่วนตำบลกาหลง

ก. ยุทธศาสตร์จังหวัดที่ ๑ พัฒนาสภาพแวดล้อมให้เป็นเมืองน่าอยู่อย่างยั่งยืน

ข. ยุทธศาสตร์การพัฒนาขององค์กรปกครองส่วนท้องถิ่นในเขตจังหวัดที่ ๔ ยุทธศาสตร์การพัฒนาโครงสร้างพื้นฐาน

๕. ยุทธศาสตร์การพัฒนาโครงสร้างพื้นฐานและสิ่งแวดล้อม

๕.๑ แผนงานเคหะและชุมชน

ที่	โครงการ	วัตถุประสงค์	เป้าหมาย (ผลิตของโครงการ)	งบประมาณ					ตัวชี้วัด (KPI)	ผลที่คาดว่าจะ ได้รับ	หน่วยงาน รับผิดชอบ หลัก
				๒๕๖๖ (บาท)	๒๕๖๗ (บาท)	๒๕๖๘ (บาท)	๒๕๖๙ (บาท)	๒๕๗๐ (บาท)			
๑	โครงการขุดลอกราง ระบายน้ำและตัดกำจัด วัชพืช หมู่ที่ ๑,๒,๓,๔,๕,๖ และ ๘	เพื่อลดปริมาณน้ำเน่าเสีย	วางระบายน้ำ ๘ หมู่บ้าน พื้นที่ไม่น้อย กว่า ๕,๕๐๐ ตาราง เมตรและตัดกำจัด วัชพืชบริเวณข้างทาง ระบายน้ำ ๕,๕๐๐ ตารางเมตร สถานที่ ภายในตำบลกาหลง	๔๒๖,๐๐๐	๔๒๖,๐๐๐	๔๒๖,๐๐๐	๔๒๖,๐๐๐	๔๒๖,๐๐๐	วางระบายน้ำ ๘ หมู่บ้าน พื้นที่ไม่ น้อยกว่า ๕,๕๐๐ ตารางเมตร	ปริมาณออกซิเจนในน้ำ ผ่านเกณฑ์มาตรฐาน	กองช่าง
๒	โครงการขุดลอกคลอง ตาก้าน (ม.๒)	เพื่อให้คลองที่ตื้นเขินสามารถ ระบายน้ำได้ดีมีประสิทธิภาพ	คลองกว้าง ๔.๐๐- ๘.๐๐ เมตร ยาว ๑,๖๐๐ เมตร ลึกเฉลี่ย ๑.๐๐ เมตรหรือมี ปริมาณดินขุดไม่น้อย กว่า ๕,๖๐๐ ลบ.ม.	๑,๐๐๐,๐๐๐	-	๔๙๔,๐๐๐	-	-	คลองกว้าง ๔.๐๐- ๘.๐๐ เมตร ยาว ๑,๖๐๐ เมตร	สภาพน้ำเน่าเสียและน้ำ ท่วมลดลงประชาชนมี คุณภาพชีวิตที่ดีขึ้น	กองช่าง
รวม	๒ โครงการ	-	-	๑,๔๒๖,๐๐๐	๔๒๖,๐๐๐	๙๒๐,๐๐๐	๔๒๖,๐๐๐	๔๒๖,๐๐๐	-	-	-

รายละเอียดโครงการพัฒนา  
แผนพัฒนาท้องถิ่น (พ.ศ. ๒๕๖๖ - ๒๕๗๐)  
องค์การบริหารส่วนตำบลกาหลง

ก. ยุทธศาสตร์จังหวัดที่ ๑ พัฒนาสภาพแวดล้อมให้เป็นเมืองน่าอยู่อย่างยั่งยืน

ข. ยุทธศาสตร์การพัฒนาขององค์กรปกครองส่วนท้องถิ่นในเขตจังหวัดที่ ๔ ยุทธศาสตร์การพัฒนาโครงสร้างพื้นฐาน

๕. ยุทธศาสตร์การพัฒนาโครงสร้างพื้นฐานและสิ่งแวดล้อม

๕.๒ แผนงานอุตสาหกรรมและการโยธา

ที่	โครงการ	วัตถุประสงค์	เป้าหมาย (ผลผลิตของโครงการ)	งบประมาณ					ตัวชี้วัด (KPI)	ผลที่คาดว่าจะ ได้รับ	หน่วยงาน รับผิดชอบ หลัก
				๒๕๖๖ (บาท)	๒๕๖๗ (บาท)	๒๕๖๘ (บาท)	๒๕๖๙ (บาท)	๒๕๗๐ (บาท)			
๑	สร้างศาลาที่พักสำหรับ ประชาชน หมู่ที่ ๑	เพื่อให้ประชาชนได้ใช้ทำ กิจกรรม	ศาลาเอนกประสงค์ ๑ แห่ง ขนาดกว้าง ๒.๐๐- ๓.๐๐ ม. ยาว ๓.๐๐- ๔.๐๐ ม. สถานที่ ก่อสร้างบริเวณวัด กาหลง	๓๐๐,๐๐๐	-	-	-	-	ศาลาเอนกประสงค์ ๑ แห่ง ขนาด กว้าง ๒.๐๐-๓.๐๐ ม. ยาว ๓.๐๐- ๔.๐๐ ม.	ครัวเรือนได้ใช้ประโยชน์ ในการประกอบกิจกรรม	กองช่าง
๒	โครงการปรับปรุงราง ระบายน้ำและฝาปิดราง ระบายน้ำ ค.ส.ล. หมู่ที่ ๑	เพื่อให้ประชาชนได้ระบายน้ำ เสียจากครัวเรือนและป้องกัน น้ำท่วมขัง	ปรับปรุงรางระบายน้ำ และฝาปิดรางระบายน้ำ ค.ส.ล. ขนาดกว้าง ๐.๓๐-๐.๓๕ ม. ยาว ๓๐.๐๐-๓๑.๐๐ ม. ความลึกเฉลี่ย ๐.๓๐- ๐.๗๐ ม. สถานที่ ก่อสร้างบริเวณราง ระบายน้ำข้างศาลา สิริโร	๒๐๐,๐๐๐	-	-	-	-	ปรับปรุงรางระบาย น้ำและฝาปิดราง ระบายน้ำ ค.ส.ล. ขนาดกว้าง ๐.๓๐- ๐.๓๕ ม. ยาว ๓๐- ๓๑.๐๐ ม. ความ ลึกเฉลี่ย ๐.๓๐- ๐.๗๐ ม.	ประชาชนได้ใช้ประโยชน์ คิดเป็นร้อยละ ๒๐ ของ พื้นที่	กองช่าง

รายละเอียดโครงการพัฒนา  
แผนพัฒนาท้องถิ่น (พ.ศ. ๒๕๖๖ - ๒๕๗๐)  
องค์การบริหารส่วนตำบลกาหลง

ก. ยุทธศาสตร์จังหวัดที่ ๑ พัฒนาสภาพแวดล้อมให้เป็นเมืองน่าอยู่อย่างยั่งยืน

ข. ยุทธศาสตร์การพัฒนาขององค์กรปกครองส่วนท้องถิ่นในเขตจังหวัดที่ ๔ ยุทธศาสตร์การพัฒนาโครงสร้างพื้นฐาน

๕. ยุทธศาสตร์การพัฒนาโครงสร้างพื้นฐานและสิ่งแวดล้อม

๕.๒ แผนงานอุตสาหกรรมและการโยธา

ที่	โครงการ	วัตถุประสงค์	เป้าหมาย (ผลผลิตของโครงการ)	งบประมาณ					ตัวชี้วัด (KPI)	ผลที่คาดว่าจะ ได้รับ	หน่วยงาน รับผิดชอบ หลัก
				๒๕๖๖ (บาท)	๒๕๖๗ (บาท)	๒๕๖๘ (บาท)	๒๕๖๙ (บาท)	๒๕๗๐ (บาท)			
๓	โครงการติดตั้งเครื่อง ออกกำลังกายกลางแจ้ง หมู่ที่ ๑	เพื่อประชาชนมีสถานที่ใช้ออก กำลังกาย	ติดตั้งเครื่องออกกำลังกาย กลางแจ้ง พร้อม หลังคาคลุม สถานที่ ก่อสร้างบริเวณลาน อเนกประสงค์วัดกาหลง หมู่ที่ ๑	-	๒๐๐,๐๐๐	-	-	-	เครื่องออกกำลังกาย กลางแจ้ง พร้อมหลังคาคลุม	ประชาชนมีสุขภาพ อนามัยแข็งแรง	กองช่าง
๔	โครงการปรับปรุงทาง เท้าคอนกรีตพิมพ์ลาย หมู่ที่ ๑	เพื่อปรับปรุงภูมิทัศน์	ถนนทางเท้าขนาดกว้าง ๑.๐๐-๒.๐๐ ม. ยาว ๑๕๐.๐๐ ม. สถานที่ก่อสร้างบริเวณ ถนนทางเท้ากว้าง ภายในหมู่บ้านกาหลง หมู่ที่ ๑	-	๔๘๐,๐๐๐	-	-	-	ถนนทางเท้าขนาด กว้าง ๑.๐๐-๒.๐๐ ม. ยาว ๑๕๐.๐๐ ม.	มีภูมิทัศน์ที่ดีขึ้น	กองช่าง

รายละเอียดโครงการพัฒนา  
แผนพัฒนาท้องถิ่น (พ.ศ. ๒๕๖๖ - ๒๕๗๐)  
องค์การบริหารส่วนตำบลกาหลง

ก. ยุทธศาสตร์จังหวัดที่ ๑ พัฒนาสภาพแวดล้อมให้เป็นเมืองน่าอยู่อย่างยั่งยืน

ข. ยุทธศาสตร์การพัฒนาขององค์กรปกครองส่วนท้องถิ่นในเขตจังหวัดที่ ๔ ยุทธศาสตร์การพัฒนาโครงสร้างพื้นฐาน

๕. ยุทธศาสตร์การพัฒนาโครงสร้างพื้นฐานและสิ่งแวดล้อม

๕.๒ แผนงานอุตสาหกรรมและการโยธา

ที่	โครงการ	วัตถุประสงค์	เป้าหมาย (ผลผลิตของโครงการ)	งบประมาณ					ตัวชี้วัด (KPI)	ผลที่คาดว่าจะ ได้รับ	หน่วยงาน รับผิดชอบ หลัก
				๒๕๖๖ (บาท)	๒๕๖๗ (บาท)	๒๕๖๘ (บาท)	๒๕๖๙ (บาท)	๒๕๗๐ (บาท)			
๕	โครงการติดตั้งตะแกรง ดักขยะ บริเวณราง ระบาย หมู่ที่ ๑,๓,๘	ลดปัญหาและป้องกันขยะไหล ลงสู่ท่อระบายน้ำ	ติดตั้งตะแกรงดักขยะ บริเวณรางระบาย หมู่ที่ ๑,๓,๘	๑๐๐,๐๐๐	-	-	-	-	ตะแกรงดักขยะ บริเวณรางระบาย หมู่ที่ ๑,๓,๘	ขยะไหลไม่ลงสู่ท่อระบาย น้ำ	กองช่าง
๖	โครงการก่อสร้างประตูละ บายน้ำบริเวณระบาย น้ำ พร้อมปรับปรุงราง ระบายน้ำ ค.ส.ล. หมู่ที่ ๒	เพื่อป้องกันน้ำท่วม	วางระบายน้ำขนาด ๑.๐๐ ม. ยาว ๕๐.๐๐ ม. พร้อมก่อสร้างประตูละ บายน้ำ เปิด-ปิด ทางระบายน้ำ สถานที่ก่อสร้างเริ่มต้น จากบ้านนางปลิว สีสด ถึงบ้านนายธงชัย พาน ทอง	๔๕๐,๐๐๐	-	-	-	-	วางระบายน้ำขนาด ๑.๐๐ ม. ยาว ๕๐.๐๐ ม. พร้อม ประตูเปิด-ปิด ทาง ระบายน้ำ	น้ำไม่ท่วมภายในหมู่บ้าน	กองช่าง

รายละเอียดโครงการพัฒนา  
แผนพัฒนาท้องถิ่น (พ.ศ. ๒๕๖๖ - ๒๕๗๐)  
องค์การบริหารส่วนตำบลกาหลง

ก. ยุทธศาสตร์จังหวัดที่ ๑ พัฒนาสภาพแวดล้อมให้เป็นเมืองน่าอยู่อย่างยั่งยืน

ข. ยุทธศาสตร์การพัฒนาขององค์กรปกครองส่วนท้องถิ่นในเขตจังหวัดที่ ๔ ยุทธศาสตร์การพัฒนาโครงสร้างพื้นฐาน

๕. ยุทธศาสตร์การพัฒนาโครงสร้างพื้นฐานและสิ่งแวดล้อม

๕.๒ แผนงานอุตสาหกรรมและการโยธา

ที่	โครงการ	วัตถุประสงค์	เป้าหมาย (ผลผลิตของโครงการ)	งบประมาณ					ตัวชี้วัด (KPI)	ผลที่คาดว่าจะ ได้รับ	หน่วยงาน รับผิดชอบ หลัก
				๒๕๖๖ (บาท)	๒๕๖๗ (บาท)	๒๕๖๘ (บาท)	๒๕๖๙ (บาท)	๒๕๗๐ (บาท)			
๗	โครงการก่อสร้างรางระบายน้ำ ค.ส.ล. หมู่ที่ ๒	เพื่อให้ประชาชนได้ระบายน้ำเสียจากครัวเรือนและป้องกันน้ำท่วมขัง	วางระบายน้ำขนาดกว้าง ๑.๐๐ ม. ยาว ๖๐.๐๐ ม. ความลึกเฉลี่ย ๑.๐๐ ม. สถานที่ก่อสร้างเริ่มต้นจากข้างบ้านนางระเบียบ ทรัพย์มูล ถึงบ้านนายพิชาติ ทรัพย์ศิริ	-	-	๔๕๐,๐๐๐	-	-	วางระบายน้ำขนาดกว้าง ๑.๐๐ ม. ยาว ๖๐.๐๐ ม. ความลึกเฉลี่ย ๑.๐๐ ม.	ประชาชนได้ใช้ประโยชน์คิดเป็นร้อยละ ๒๐ ของพื้นที่	กองช่าง

รายละเอียดโครงการพัฒนา  
แผนพัฒนาท้องถิ่น (พ.ศ. ๒๕๖๖ - ๒๕๗๐)  
องค์การบริหารส่วนตำบลกาหลง

ก.ยุทธศาสตร์จังหวัดที่ ๑ พัฒนาสภาพแวดล้อมให้เป็นเมืองน่าอยู่อย่างยั่งยืน

ข.ยุทธศาสตร์การพัฒนาขององค์กรปกครองส่วนท้องถิ่นในเขตจังหวัดที่ ๔ ยุทธศาสตร์การพัฒนาโครงสร้างพื้นฐาน

๕. ยุทธศาสตร์การพัฒนาโครงสร้างพื้นฐานและสิ่งแวดล้อม

๕.๒ แผนงานอุตสาหกรรมและการโยธา

ที่	โครงการ	วัตถุประสงค์	เป้าหมาย (ผลผลิตของโครงการ)	งบประมาณ					ตัวชี้วัด (KPI)	ผลที่คาดว่าจะ ได้รับ	หน่วยงาน รับผิดชอบ หลัก
				๒๕๖๖ (บาท)	๒๕๖๗ (บาท)	๒๕๖๘ (บาท)	๒๕๖๙ (บาท)	๒๕๗๐ (บาท)			
๘	โครงการก่อสร้างปรับปรุงรางระบายน้ำและฝาปิดรางระบายน้ำ หมู่ที่ ๒	เพื่อให้ประชาชนได้ระบายน้ำเสียจากครัวเรือนและป้องกันน้ำท่วมขัง	ระบายน้ำ กว้าง ๐.๘๐-๑.๐๐ ม. ยาว ๖๐.๐๐ ม. และปรับปรุงก่อสร้างฝารางระบายน้ำเหล็ก และคอนกรีตเสริมเหล็ก สถานที่ก่อสร้างบริเวณเริ่มต้นหลังบ้านนายนพดล ศรีงามผ่อง ถึงบ้านนายเสวก แก้ววิชิต	-	๔๕๐,๐๐๐	-	-	-	ระบายน้ำขนาดกว้าง ๐.๘๐-๑.๐๐ ม. ยาว ๖๐.๐๐ ม. และปรับปรุงก่อสร้างฝารางระบายน้ำเหล็กและคอนกรีตเสริมเหล็ก	ประชาชนได้ใช้ประโยชน์คิดเป็นร้อยละ ๒๐ ของพื้นที่	กองช่าง
๙	โครงการปรับปรุงเสริมผิวจราจรลาดยางแอสฟัลท์ติกคอนกรีต หมู่ที่ ๒	เพื่อให้ประชาชนมีถนนใช้ในการสัญจรไป-มา	ลาดยางแอสฟัลท์ติกคอนกรีต กว้าง ๓.๐๐-๕.๐๐ ม. ยาว ๒๐๐.๐๐ ม. พร้อมปรับปรุงชั้นรองพื้นผิวทางหินคลุก สถานที่ก่อสร้างบริเวณถนนทางเข้าหมู่บ้านหลังวัดกาหลง	-	-	-	๔๗๐,๐๐๐	-	ลาดยางแอสฟัลท์ติกคอนกรีต กว้าง ๓.๐๐-๕.๐๐ ม. ยาว ๒๐๐.๐๐ ม. พร้อมปรับปรุงชั้นรองพื้นผิวทางหินคลุก	ประชาชนใช้สัญจรไป-มาสะดวกปลอดภัย	กองช่าง



รายละเอียดโครงการพัฒนา  
แผนพัฒนาท้องถิ่น (พ.ศ. ๒๕๖๖ - ๒๕๗๐)  
องค์การบริหารส่วนตำบลกาหลง

ก.ยุทธศาสตร์จังหวัดที่ ๑ พัฒนาสภาพแวดล้อมให้เป็นเมืองน่าอยู่อย่างยั่งยืน

ข.ยุทธศาสตร์การพัฒนาขององค์กรปกครองส่วนท้องถิ่นในเขตจังหวัดที่ ๔ ยุทธศาสตร์การพัฒนาโครงสร้างพื้นฐาน

๕. ยุทธศาสตร์การพัฒนาโครงสร้างพื้นฐานและสิ่งแวดล้อม

๕.๒ แผนงานอุตสาหกรรมและการโยธา

ที่	โครงการ	วัตถุประสงค์	เป้าหมาย (ผลผลิตของโครงการ)	งบประมาณ					ตัวชี้วัด (KPI)	ผลที่คาดว่าจะ ได้รับ	หน่วยงาน รับผิดชอบ หลัก
				๒๕๖๖ (บาท)	๒๕๖๗ (บาท)	๒๕๖๘ (บาท)	๒๕๖๙ (บาท)	๒๕๗๐ (บาท)			
๑๐	โครงการปรับปรุงถนนลาดยาง หมู่ที่ ๒	เพื่อให้ประชาชนมีถนนใช้ในการสัญจรไป-มา	ถนน กว้าง ๓.๐๐-๔.๐๐ ม. ยาว ๑๑๐.๐๐ ม. สถานที่ก่อสร้าง บริเวณถนนกาหลงซอย ๑ (ซอยฮกฮวดซิม)	-	-	๔๙๐,๐๐๐	-	-	ถนน กว้าง ๓.๐๐-๔.๐๐ ม. ยาว ๑๑๐.๐๐ ม.	ประชาชนใช้สัญจรไป-มา สะดวกปลอดภัย	กองช่าง
๑๑	โครงการปรับปรุงถนนทางเท้าคอนกรีตพิมพ์ลาย หมู่ที่ ๒	เพื่อให้ประชาชนมีถนนใช้ในการสัญจรไป-มา	ถนนทางเท้าคอนกรีตพิมพ์ลาย กว้าง ๑.๐๐-๒.๐๐ ม. ยาว ๑๕๐.๐๐ ม. สถานที่ก่อสร้าง บริเวณถนนทางเท้า ภายในหมู่บ้าน หมู่ที่ ๒	-	๔๘๐,๐๐๐	-	-	-	ถนนทางเท้า คอนกรีตพิมพ์ลาย กว้าง ๑.๐๐-๒.๐๐ ม. ยาว ๑๕๐.๐๐ ม.	ประชาชนใช้สัญจรไป-มา สะดวกปลอดภัย	กองช่าง
๑๒	โครงการปรับปรุงและขุดลอกท่อระบายน้ำ หมู่ที่ ๒	เพื่อป้องกันปัญหาน้ำท่วมขัง	ท่อระบายน้ำ ยาว ๑,๒๐๐.๐๐ ม. และปรับปรุงฝาดปิดบ่อกักน้ำ บริเวณตั้งแต่ปากทางเข้าวัดกาหลงถึงถนนงามอุทิศ	-	-	-	-	๓๐๐,๐๐๐	ท่อระบายน้ำ ยาว ๕๓๐.๐๐ ม. และปรับปรุงฝาดปิดบ่อกักน้ำ	ป้องกันปัญหาน้ำท่วมได้	กองช่าง

รายละเอียดโครงการพัฒนา  
แผนพัฒนาท้องถิ่น (พ.ศ. ๒๕๖๖ – ๒๕๗๐)  
องค์การบริหารส่วนตำบลกาหลง

ก. ยุทธศาสตร์จังหวัดที่ ๑ พัฒนาสภาพแวดล้อมให้เป็นเมืองน่าอยู่อย่างยั่งยืน

ข. ยุทธศาสตร์การพัฒนาขององค์กรปกครองส่วนท้องถิ่นในเขตจังหวัดที่ ๔ ยุทธศาสตร์การพัฒนาโครงสร้างพื้นฐาน

๕. ยุทธศาสตร์การพัฒนาโครงสร้างพื้นฐานและสิ่งแวดล้อม

๕.๒ แผนงานอุตสาหกรรมและการโยธา

ที่	โครงการ	วัตถุประสงค์	เป้าหมาย (ผลผลิตของโครงการ)	งบประมาณ					ตัวชี้วัด (KPI)	ผลที่คาดว่าจะ ได้รับ	หน่วยงาน รับผิดชอบ หลัก
				๒๕๖๖ (บาท)	๒๕๖๗ (บาท)	๒๕๖๘ (บาท)	๒๕๖๙ (บาท)	๒๕๗๐ (บาท)			
๑๓	โครงการก่อสร้างปรับปรุงฝาดท่อระบายน้ำ ค.ส.ล. หมู่ที่ ๓	เพื่อป้องกันปัญหาน้ำท่วมขัง	ก่อสร้างปรับปรุงฝาดท่อพักท่อระบายน้ำและก่อสร้างประตูเปิด-ปิดท่อระบายน้ำ ค.ส.ล. บริเวณหมู่ที่ ๓	-	๓๐๐,๐๐๐	-	-	-	ฝาดท่อพักท่อระบายน้ำและก่อสร้างประตูเปิด-ปิดท่อระบายน้ำ ค.ส.ล.	ป้องกันปัญหาน้ำท่วมได้	กองช่าง
๑๔	โครงการปรับปรุงซ่อมแซมถนนหินคลุก หมู่ที่ ๓	เพื่อให้ประชาชนได้รับความสะดวกสบายในการคมนาคม	ลงหินคลุกพร้อมเกลี่ยเรียบ ขนาดกว้าง ๕.๐๐-๘.๐๐ ม. ระยะทางยาว ๑,๓๐๐.๐๐ ม. สถานที่ก่อสร้างบริเวณถนนเลียบริมทางรถไฟริมถนนพระราม ๒ ถึงถนนงามสุนทรอุทิศ	-	-	-	๕๐๐,๐๐๐	-	ลงหินคลุกพร้อมเกลี่ยเรียบ ขนาดกว้าง ๕.๐๐-๘.๐๐ ม. ระยะทางยาว ๑,๓๐๐.๐๐ ม.	ประชาชนได้รับความสะดวกสบายในการคมนาคม	กองช่าง

**รายละเอียดโครงการพัฒนา  
แผนพัฒนาท้องถิ่น (พ.ศ. ๒๕๖๖ – ๒๕๗๐)  
องค์การบริหารส่วนตำบลกาหลง**

ก. ยุทธศาสตร์จังหวัดที่ ๑ พัฒนาสภาพแวดล้อมให้เป็นเมืองน่าอยู่อย่างยั่งยืน

ข. ยุทธศาสตร์การพัฒนาขององค์กรปกครองส่วนท้องถิ่นในเขตจังหวัดที่ ๔ ยุทธศาสตร์การพัฒนาโครงสร้างพื้นฐาน

๕. ยุทธศาสตร์การพัฒนาโครงสร้างพื้นฐานและสิ่งแวดล้อม

**๕.๒ แผนงานอุตสาหกรรมและการโยธา**

ที่	โครงการ	วัตถุประสงค์	เป้าหมาย (ผลผลิตของโครงการ)	งบประมาณ					ตัวชี้วัด (KPI)	ผลที่คาดว่าจะ ได้รับ	หน่วยงาน รับผิดชอบ หลัก
				๒๕๖๖ (บาท)	๒๕๖๗ (บาท)	๒๕๖๘ (บาท)	๒๕๖๙ (บาท)	๒๕๗๐ (บาท)			
๑๕	โครงการปรับปรุงรางระบายน้ำ ค.ส.ล. หมู่ที่ ๓	เพื่อให้ประชาชนได้ระบายน้ำเสียจากครัวเรือนและป้องกันน้ำท่วมขัง	วางระบายน้ำ ค.ส.ล. กว้าง ๐.๕๐-๐.๘๐ ม. ยาว ๓๐.๐๐ ม. ความลึกเฉลี่ย ๐.๕๐ ม. สถานที่ก่อสร้างบริเวณเริ่มต้นจากหมู่บ้านกลางถึงคลองสุนัขหอน	-	-	๒๕๐,๐๐๐	-	-	วางระบายน้ำ ค.ส.ล. กว้าง ๐.๕๐-๐.๘๐ ม. ยาว ๓๐.๐๐ ม. ความลึกเฉลี่ย ๐.๕๐ ม.	ประชาชนได้ใช้ประโยชน์ คิดเป็นร้อยละ ๒๐ ของพื้นที่	กองช่าง
๑๖	โครงการปรับปรุงซ่อมแซมถนนลาดยางแอสฟัลต์ติก หมู่ที่ ๓	เพื่อให้ประชาชนได้ใช้ระบบสาธารณูปโภคที่มีคุณภาพ	ปรับปรุงซ่อมแซมถนนลาดยางแอสฟัลต์ติก กว้าง ๔.๐๐-๖.๐๐ ม. ยาว ๔๕๐.๐๐ ม. สถานที่ก่อสร้างบริเวณถนนเลียบทางรถไฟ เริ่มต้นจากซอยงามสุนทรอุทิศ ถึงสามแยกถนนตรอกวัด	-	-	๑,๑๐๐,๐๐๐	-	-	ถนนลาดยางแอสฟัลต์ติก กว้าง ๔.๐๐-๖.๐๐ ม. ยาว ๔๕๐.๐๐ ม.	ประชาชนได้รับความสะดวกสบาย	กองช่าง

**รายละเอียดโครงการพัฒนา  
แผนพัฒนาท้องถิ่น (พ.ศ. ๒๕๖๖ – ๒๕๗๐)  
องค์การบริหารส่วนตำบลภากหลง**

ก. ยุทธศาสตร์จังหวัดที่ ๑ พัฒนาสภาพแวดล้อมให้เป็นเมืองน่าอยู่อย่างยั่งยืน

ข. ยุทธศาสตร์การพัฒนาขององค์กรปกครองส่วนท้องถิ่นในเขตจังหวัดที่ ๔ ยุทธศาสตร์การพัฒนาโครงสร้างพื้นฐาน

๕. ยุทธศาสตร์การพัฒนาโครงสร้างพื้นฐานและสิ่งแวดล้อม

**๕.๒ แผนงานอุตสาหกรรมและการโยธา**

ที่	โครงการ	วัตถุประสงค์	เป้าหมาย (ผลผลิตของโครงการ)	งบประมาณ					ตัวชี้วัด (KPI)	ผลที่คาดว่าจะ ได้รับ	หน่วยงาน รับผิดชอบ หลัก
				๒๕๖๖ (บาท)	๒๕๖๗ (บาท)	๒๕๖๘ (บาท)	๒๕๖๙ (บาท)	๒๕๗๐ (บาท)			
๑๗	โครงการปรับปรุง ซ่อมแซมสะพานไม้ หมู่ ที่ ๓	เพื่อให้ประชาชนใช้ในการ สัญจร	สะพานไม้ กว้าง ๑.๘๐ ม. ยาว ๒๒.๐๐ ม. สถานที่ก่อสร้างบริเวณ สะพานไม้หน้าบ้านนาย ชูราช นาดสวาท	-	๓๐๐,๐๐๐	-	-	-	สะพานไม้ กว้าง ๑.๘๐ ม. ยาว ๒๒.๐๐ ม.	ประชาชนได้รับความ สะดวกในการสัญจร	กองช่าง
๑๘	โครงการปรับปรุง ซ่อมแซมสะพานไม้ หมู่ ที่ ๓	เพื่อให้ประชาชนใช้ในการ สัญจร	สะพานไม้ กว้าง ๑.๘๐ ม. ยาว ๒๐.๐๐ ม. สถานที่ก่อสร้างบริเวณ สะพานไม้หน้าบ้านนาย สมบัติ สุขพร้อม	๓๐๐,๐๐๐	-	-	-	-	สะพานไม้ กว้าง ๑.๘๐ ม. ยาว ๒๐.๐๐ ม.	ประชาชนได้รับความ สะดวกในการสัญจร	กองช่าง
๑๙	โครงการปรับปรุงถนน ทางเท้าคอนกรีตพิมพ์ ลาย หมู่ที่ ๓	เพื่อให้ประชาชนได้รับความ สะดวกสบายในการคมนาคม	ถนนทางเท้าคอนกรีต พิมพ์ลาย กว้าง ๑.๐๐- ๓.๐๐ ม. ยาว ๑๕๐.๐๐ ม. สถานที่ก่อสร้าง บริเวณถนนทางเท้า ภายในหมู่บ้าน หมู่ที่ ๓	-	๔๘๐,๐๐๐	-	-	-	ถนนทางเท้า คอนกรีตพิมพ์ลาย กว้าง ๑.๐๐-๓.๐๐ ม. ยาว ๑๕๐.๐๐ ม.	ประชาชนได้รับความ สะดวกสบายในการ คมนาคม	กองช่าง

รายละเอียดโครงการพัฒนา  
แผนพัฒนาท้องถิ่น (พ.ศ. ๒๕๖๖ – ๒๕๗๐)  
องค์การบริหารส่วนตำบลกาหลง

ก. ยุทธศาสตร์จังหวัดที่ ๑ พัฒนาสภาพแวดล้อมให้เป็นเมืองน่าอยู่อย่างยั่งยืน

ข. ยุทธศาสตร์การพัฒนาขององค์กรปกครองส่วนท้องถิ่นในเขตจังหวัดที่ ๔ ยุทธศาสตร์การพัฒนาโครงสร้างพื้นฐาน

๕. ยุทธศาสตร์การพัฒนาโครงสร้างพื้นฐานและสิ่งแวดล้อม

๕.๒ แผนงานอุตสาหกรรมและการโยธา

ที่	โครงการ	วัตถุประสงค์	เป้าหมาย (ผลผลิตของโครงการ)	งบประมาณ					ตัวชี้วัด (KPI)	ผลที่คาดว่าจะ ได้รับ	หน่วยงาน รับผิดชอบ หลัก
				๒๕๖๖ (บาท)	๒๕๖๗ (บาท)	๒๕๖๘ (บาท)	๒๕๖๙ (บาท)	๒๕๗๐ (บาท)			
๒๐	โครงการก่อสร้างอาคาร อเนกประสงค์ หมู่ที่ ๔	เพื่อให้ประชาชนใช้ประโยชน์ และประกอบกิจกรรม	อาคารอเนกประสงค์ กว้าง ๒๕.๐๐ ม. ยาว ๓๖.๐๐ ม. พร้อมราง ระบายน้ำ ค.ส.ล. สถานที่ก่อสร้างบริเวณ โรงเรียนวัดนาขวาง	๓,๐๐,๐๐๐	-	-	-	-	อาคาร อเนกประสงค์กว้าง ๒๕.๐๐ ม. ยาว ๓๖.๐๐ ม. พร้อม รางระบายน้ำ ค. ส.ล.	ประชาชนได้ใช้ประโยชน์ คิดเป็นร้อยละ ๗๐	กองช่าง
๒๑	โครงการก่อสร้าง ปรับปรุงลานลาดยาง แอสฟัลต์ติก หมู่ที่ ๔	เพื่อให้ประชาชนใช้ประโยชน์ และประกอบกิจกรรม	ลานลาดยางแอสฟัลท์ ติก กว้าง ๔๐.๐๐ ม. ยาว ๕๐.๐๐ ม. หนา ๐.๐๕ ม. และปรับ ระดับชั้นรองพื้นทางหิน คลุก สถานที่ก่อสร้าง บริเวณลานวัดนาขวาง	-	-	-	-	๑,๐๐๐,๐๐๐	ลานลาดยางแอส ฟัลท์ติก กว้าง ๔๐.๐๐ ม. ยาว ๕๐.๐๐ ม. หนา ๐.๐๕ ม. และปรับ ระดับชั้นรองพื้น ทางหินคลุก	ประชาชนได้ใช้ประโยชน์ คิดเป็นร้อยละ ๗๐	กองช่าง

รายละเอียดโครงการพัฒนา  
แผนพัฒนาท้องถิ่น (พ.ศ. ๒๕๖๖ - ๒๕๗๐)  
องค์การบริหารส่วนตำบลกาหลง

ก. ยุทธศาสตร์จังหวัดที่ ๑ พัฒนาสภาพแวดล้อมให้เป็นเมืองน่าอยู่อย่างยั่งยืน

ข. ยุทธศาสตร์การพัฒนาขององค์กรปกครองส่วนท้องถิ่นในเขตจังหวัดที่ ๔ ยุทธศาสตร์การพัฒนาโครงสร้างพื้นฐาน

๕. ยุทธศาสตร์การพัฒนาโครงสร้างพื้นฐานและสิ่งแวดล้อม

๕.๒ แผนงานอุตสาหกรรมและการโยธา

ที่	โครงการ	วัตถุประสงค์	เป้าหมาย (ผลผลิตของโครงการ)	งบประมาณ					ตัวชี้วัด (KPI)	ผลที่คาดว่าจะ ได้รับ	หน่วยงาน รับผิดชอบ หลัก
				๒๕๖๖ (บาท)	๒๕๖๗ (บาท)	๒๕๖๘ (บาท)	๒๕๖๙ (บาท)	๒๕๗๐ (บาท)			
๒๒	โครงการก่อสร้างถนนลาดยางแอสฟัลท์ติกคอนกรีต หมู่ที่ ๔	เพื่อให้ประชาชนได้รับความสะดวกสบายในการคมนาคม	ลาดยางแอสฟัลท์ติกคอนกรีต กว้าง ๒๐.๐๐ ม. ยาว ๔๐.๐๐ ม. หนา ๐.๐๕ ม. พร้อมวางระบายน้ำ ค.ส.ล. สถานที่ก่อสร้างบริเวณวัดนาขวาง	-	-	-	-	๕๐๐,๐๐๐	ลาดยางแอสฟัลท์ติกคอนกรีต กว้าง ๒๐.๐๐ ม. ยาว ๔๐.๐๐ ม. หนา ๐.๐๕ ม. พร้อมวางระบายน้ำ ค.ส.ล.	ประชาชนได้รับความสะดวกสบายในการคมนาคม	กองช่าง
๒๓	โครงการก่อสร้างปรับปรุงสะพานไม้ หมู่ที่ ๔	เพื่อให้ประชาชนใช้ในการสัญจร	สะพานไม้ กว้าง ๑.๘๐ ม. ยาว ๒๐.๐๐ ม. สถานที่ก่อสร้างบริเวณสะพานไม้ข้ามคลองขุด	๔๐๐,๐๐๐	-	-	-	-	สะพานไม้ กว้าง ๑.๘๐ ม. ยาว ๒๐.๐๐ ม.	ประชาชนได้รับความสะดวกในการสัญจร	กองช่าง
๒๔	โครงการก่อสร้างปรับปรุงรางระบายน้ำ ค.ส.ล. หมู่ที่ ๔	เพื่อให้ประชาชนได้ระบายน้ำเสียจากครัวเรือนและป้องกันน้ำท่วมขัง	รางระบายน้ำ ค.ส.ล. กว้าง ๐.๕๐-๑.๐๐ ม. ยาว ๙๐.๐๐ ม. สถานที่ก่อสร้างบริเวณรางระบายน้ำภายในหมู่บ้านนาขวาง	๔๒๐,๐๐๐	-	-	-	-	รางระบายน้ำ ค.ส.ล. กว้าง ๐.๕๐-๑.๐๐ ม. ยาว ๙๐.๐๐ ม.	ประชาชนได้ใช้ประโยชน์คิดเป็นร้อยละ ๒๐ ของพื้นที่	กองช่าง

รายละเอียดโครงการพัฒนา  
แผนพัฒนาท้องถิ่น (พ.ศ. ๒๕๖๖ - ๒๕๗๐)  
องค์การบริหารส่วนตำบลกาหลง

ก.ยุทธศาสตร์จังหวัดที่ ๑ พัฒนาสภาพแวดล้อมให้เป็นเมืองน่าอยู่อย่างยั่งยืน

ข.ยุทธศาสตร์การพัฒนาขององค์กรปกครองส่วนท้องถิ่นในเขตจังหวัดที่ ๔ ยุทธศาสตร์การพัฒนาโครงสร้างพื้นฐาน

๕. ยุทธศาสตร์การพัฒนาโครงสร้างพื้นฐานและสิ่งแวดล้อม

๕.๒ แผนงานอุตสาหกรรมและการโยธา

ที่	โครงการ	วัตถุประสงค์	เป้าหมาย (ผลผลิตของโครงการ)	งบประมาณ					ตัวชี้วัด (KPI)	ผลที่คาดว่าจะ ได้รับ	หน่วยงาน รับผิดชอบ หลัก
				๒๕๖๖ (บาท)	๒๕๖๗ (บาท)	๒๕๖๘ (บาท)	๒๕๖๙ (บาท)	๒๕๗๐ (บาท)			
๒๕	โครงการก่อสร้าง ปรับปรุงถนนลาดยาง แอสฟัลต์ติกคอนกรีต หมู่ที่ ๔	เพื่อให้ประชาชนมีถนนใช้ในการ สัญจรไป-มา	ถนนลาดยางแอสฟัลต์ติ กคอนกรีต กว้าง ๔.๐๐- ๕.๐๐ ม. ยาว ๔๓๐.๐๐ ม. หน้า ๐.๐๕ ม. สถานที่ก่อสร้างบริเวณ ถนนทางเข้าวัดนาขวาง ริมถนนพระราม ๒ ถึง สะพานข้ามคลองนา ขวาง	-	-	-	๑,๐๐๐,๐๐๐	-	ถนนลาดยางแอส ฟัลต์ติกคอนกรีต กว้าง ๔.๐๐-๕.๐๐ ม. ยาว ๔๓๐.๐๐ ม. หน้า ๐.๐๕ ม.	ประชาชนมีถนนใช้ในการ สัญจรไป-มา	กองช่าง
๒๖	โครงการปรับปรุง ถนนลาดยางแอสฟัลต์ติ กคอนกรีต หมู่ที่ ๔	เพื่อให้ประชาชนมีถนนใช้ในการ สัญจรไป-มา	ถนนลาดยางแอสฟัลต์ติ กคอนกรีต กว้าง ๔.๐๐ ม. ยาว ๗๐.๐๐ ม. สถานที่ก่อสร้างบริเวณ ถนนหน้าบ้านนายศิริ มีประเสริฐ ถึงถนนหน้า บ้านนางอัมพร คงมณี	-	๒๐๐,๐๐๐	-	-	-	ถนนลาดยางแอส ฟัลต์ติกคอนกรีต กว้าง ๔.๐๐ ม. ยาว ๗๐.๐๐ ม.	ประชาชนมีถนนใช้ในการ สัญจรไป-มา	กองช่าง

รายละเอียดโครงการพัฒนา  
แผนพัฒนาท้องถิ่น (พ.ศ. ๒๕๖๖ - ๒๕๗๐)  
องค์การบริหารส่วนตำบลกาหลง

ก.ยุทธศาสตร์จังหวัดที่ ๑ พัฒนาสภาพแวดล้อมให้เป็นเมืองน่าอยู่อย่างยั่งยืน

ข.ยุทธศาสตร์การพัฒนาขององค์กรปกครองส่วนท้องถิ่นในเขตจังหวัดที่ ๔ ยุทธศาสตร์การพัฒนาโครงสร้างพื้นฐาน

๕. ยุทธศาสตร์การพัฒนาโครงสร้างพื้นฐานและสิ่งแวดล้อม

๕.๒ แผนงานอุตสาหกรรมและการโยธา

ที่	โครงการ	วัตถุประสงค์	เป้าหมาย (ผลผลิตของโครงการ)	งบประมาณ					ตัวชี้วัด (KPI)	ผลที่คาดว่าจะ ได้รับ	หน่วยงาน รับผิดชอบ หลัก
				๒๕๖๖ (บาท)	๒๕๖๗ (บาท)	๒๕๖๘ (บาท)	๒๕๖๙ (บาท)	๒๕๗๐ (บาท)			
๒๗	โครงการปรับปรุงถนนลาดยางแอสฟัลต์ติกคอนกรีต หมู่ที่ ๔	เพื่อให้ประชาชนมีถนนใช้ในการสัญจรไป-มา	ถนนลาดยางแอสฟัลต์ติกคอนกรีต กว้าง ๓.๐๐-๕.๐๐ ม. ยาว ๒๐๐.๐๐ ม. พร้อมปรับปรุงชั้นรองพื้นทางหินคลุก สถานที่ก่อสร้างบริเวณถนนภายในหมู่บ้านหมู่ที่ ๔,๕	-	-	-	๕๐๐,๐๐๐	-	ถนนลาดยางแอสฟัลต์ติกคอนกรีต กว้าง ๓.๐๐-๕.๐๐ ม. ยาว ๒๐๐.๐๐ ม.	ประชาชนมีถนนใช้ในการสัญจรไป-มา	กองช่าง
๒๘	โครงการปรับปรุงถนนลาดยางแอสฟัลต์ติกคอนกรีต หมู่ที่ ๔	เพื่อให้ประชาชนมีถนนใช้ในการสัญจรไป-มา	ถนนลาดยางแอสฟัลต์ติกคอนกรีต กว้าง ๖.๐๐-๘.๐๐ ม. ยาว ๑๐๐.๐๐ ม. สถานที่ก่อสร้างบริเวณคอสะพานข้ามคลองนาขวางถึงบ้านนางสำอาง จันทร์ทอง	-	-	-	๔๐๐,๐๐๐	-	ถนนลาดยางแอสฟัลต์ติกคอนกรีต กว้าง ๖.๐๐-๘.๐๐ ม. ยาว ๑๐๐.๐๐ ม.	ประชาชนมีถนนใช้ในการสัญจรไป-มา	กองช่าง



รายละเอียดโครงการพัฒนา  
แผนพัฒนาท้องถิ่น (พ.ศ. ๒๕๖๖ - ๒๕๗๐)  
องค์การบริหารส่วนตำบลกาหลง

ก. ยุทธศาสตร์จังหวัดที่ ๑ พัฒนาสภาพแวดล้อมให้เป็นเมืองน่าอยู่อย่างยั่งยืน

ข. ยุทธศาสตร์การพัฒนาขององค์กรปกครองส่วนท้องถิ่นในเขตจังหวัดที่ ๔ ยุทธศาสตร์การพัฒนาโครงสร้างพื้นฐาน

๕. ยุทธศาสตร์การพัฒนาโครงสร้างพื้นฐานและสิ่งแวดล้อม

๕.๒ แผนงานอุตสาหกรรมและการโยธา

ที่	โครงการ	วัตถุประสงค์	เป้าหมาย (ผลผลิตของโครงการ)	งบประมาณ					ตัวชี้วัด (KPI)	ผลที่คาดว่าจะ ได้รับ	หน่วยงาน รับผิดชอบ หลัก
				๒๕๖๖ (บาท)	๒๕๖๗ (บาท)	๒๕๖๘ (บาท)	๒๕๖๙ (บาท)	๒๕๗๐ (บาท)			
๒๙	โครงการปรับปรุงถนนลาดยางแอสฟัลท์ติก หมู่ที่ ๔	เพื่อให้ประชาชนมีถนนใช้ในการสัญจรไป-มา	ถนนลาดยางแอสฟัลท์ติก กว้าง ๖.๐๐-๘.๐๐ ม. สถานที่ ก่อสร้างเริ่มต้นจากบริเวณคอสะพานข้ามคลองนาขวางถึงบ้านนายนิคมวงศ์วรรณ	-	-	-	๕๐๐,๐๐๐	-	ถนนลาดยางแอสฟัลท์ติก กว้าง ๖.๐๐-๘.๐๐ ม.	ประชาชนมีถนนใช้ในการสัญจรไป-มา	กองช่าง
๓๐	โครงการก่อสร้างสถานีสูบน้ำ หมู่ที่ ๔	เพื่อป้องกันน้ำท่วม	ก่อสร้างสถานีสูบน้ำบริเวณรางระบายน้ำข้ามบ้านนายสำอาง คงป้อ	๓๐๐,๐๐๐	-	-	-	-	สถานีสูบน้ำ	น้ำไม่ท่วมขังบริเวณหมู่ที่ ๔	กองช่าง
๓๑	โครงการก่อสร้างสถานีสูบน้ำ หมู่ที่ ๔	เพื่อป้องกันน้ำท่วม	บริเวณรางระบายน้ำหลังโรงเรียนวัดนาขวาง	๓๐๐,๐๐๐	-	-	-	-	สถานีสูบน้ำ	น้ำไม่ท่วมขังบริเวณหมู่ที่ ๔	กองช่าง

รายละเอียดโครงการพัฒนา  
แผนพัฒนาท้องถิ่น (พ.ศ. ๒๕๖๖ - ๒๕๗๐)  
องค์การบริหารส่วนตำบลกาหลง

ก. ยุทธศาสตร์จังหวัดที่ ๑ พัฒนาสภาพแวดล้อมให้เป็นเมืองน่าอยู่อย่างยั่งยืน

ข. ยุทธศาสตร์การพัฒนาขององค์กรปกครองส่วนท้องถิ่นในเขตจังหวัดที่ ๔ ยุทธศาสตร์การพัฒนาโครงสร้างพื้นฐาน

๕. ยุทธศาสตร์การพัฒนาโครงสร้างพื้นฐานและสิ่งแวดล้อม

๕.๒ แผนงานอุตสาหกรรมและการโยธา

ที่	โครงการ	วัตถุประสงค์	เป้าหมาย (ผลิขของโครงการ)	งบประมาณ					ตัวชี้วัด (KPI)	ผลที่คาดว่าจะ ได้รับ	หน่วยงาน รับผิดชอบ หลัก
				๒๕๖๖ (บาท)	๒๕๖๗ (บาท)	๒๕๖๘ (บาท)	๒๕๖๙ (บาท)	๒๕๗๐ (บาท)			
๓๒	โครงการก่อสร้างทาง เท้าแผ่นสำเร็จ หมู่ที่ ๔	เพื่อให้ประชาชนมีความ สะดวก และปลอดภัยในการ สัญจร	ติดตั้งแผ่นสำเร็จ กว้าง ๐.๗๐ ม. ยาว ๖๐.๐๐ ม. สถานที่ก่อสร้างทาง เท้าหน้าบ้านนางวิวรรณ จันทนราช ถึงบ้านนาง วิภาวดี สีเขียน	๑๐๐,๐๐๐	-	-	-	-	แผ่นสำเร็จ กว้าง ๐.๗๐ ม. ยาว ๖๐.๐๐ ม.	ประชาชนได้ใช้ประโยชน์ ในการคมนาคม	กองช่าง
๓๓	โครงการปรับปรุง ซ่อมแซมสะพานไม้ หมู่ ที่ ๔	เพื่อให้ประชาชนใช้ในการ สัญจร	สะพานไม้ กว้าง ๒.๐๐ ม. ยาว ๒๓.๕๐ ม. สถานที่ก่อสร้างบริเวณ สะพานไม้ข้ามคลองนา ขวางข้างบ้านนายวินัย พ่วงบุญมาก	-	๔๙๐,๐๐๐	-	-	-	สะพานไม้ กว้าง ๒.๐๐ ม. ยาว ๒๓.๕๐ ม.	ประชาชนได้รับความ สะดวกในการสัญจร	กองช่าง
๓๔	โครงการปรับปรุง ซ่อมแซมสะพานไม้ หมู่ ที่ ๔	เพื่อให้ประชาชนใช้ในการ สัญจร	สะพานไม้ กว้าง ๑.๕๐ ม. ยาว ๑๒.๐๐ ม. สถานที่ก่อสร้างบริเวณ สะพานไม้ข้ามรางส่งน้ำ ข้างยู้งนายสุนทร คุณา บุตร	๓๕๐,๐๐๐	-	-	-	-	สะพานไม้ กว้าง ๑.๕๐ม. ยาว ๑๒.๐๐ ม.	ประชาชนได้รับความ สะดวกในการสัญจร	กองช่าง

รายละเอียดโครงการพัฒนา  
แผนพัฒนาท้องถิ่น (พ.ศ. ๒๕๖๖ - ๒๕๗๐)  
องค์การบริหารส่วนตำบลกาหลง

ก. ยุทธศาสตร์จังหวัดที่ ๑ พัฒนาสภาพแวดล้อมให้เป็นเมืองน่าอยู่อย่างยั่งยืน

ข. ยุทธศาสตร์การพัฒนาขององค์กรปกครองส่วนท้องถิ่นในเขตจังหวัดที่ ๔ ยุทธศาสตร์การพัฒนาโครงสร้างพื้นฐาน

๕. ยุทธศาสตร์การพัฒนาโครงสร้างพื้นฐานและสิ่งแวดล้อม

๕.๒ แผนงานอุตสาหกรรมและการโยธา

ที่	โครงการ	วัตถุประสงค์	เป้าหมาย (ผลผลิตของโครงการ)	งบประมาณ					ตัวชี้วัด (KPI)	ผลที่คาดว่าจะ ได้รับ	หน่วยงาน รับผิดชอบ หลัก
				๒๕๖๖ (บาท)	๒๕๖๗ (บาท)	๒๕๖๘ (บาท)	๒๕๖๙ (บาท)	๒๕๗๐ (บาท)			
๓๕	โครงการปรับปรุง ซ่อมแซมสะพานไม้ หมู่ ที่ ๔	เพื่อให้ประชาชนใช้ในการ สัญจร	สะพานไม้ กว้าง ๒.๐๐ ม. ยาว ๑๘.๐๐ ม. สถานที่ก่อสร้างบริเวณ สะพานไม้ข้ามคลอง หมู่บ้านนาขวาง	๔๒๐,๐๐๐	-	-	-	-	สะพานไม้ กว้าง ๒.๐๐ ม. ยาว ๑๘.๐๐ ม.	ประชาชนได้รับความ สะดวกในการสัญจร	กองช่าง
๓๖	โครงการติดตั้งระบบ ไฟฟ้าส่องสว่าง หมู่ที่ ๕	เพื่อให้ประชาชนมีความ ปลอดภัยในการสัญจรเวลา กลางคืน	ทำการติดตั้งเสาไฟฟ้า ติดตั้งสายไฟฟ้าโคม ไฟฟ้าส่องสว่าง ความ ยาว ๒๔๐.๐๐ ม. พร้อมติดตั้งมาตรวัด ไฟฟ้า สถานที่ก่อสร้าง บริเวณถนนสายเสียบ คลองทุ่ง	-	-	๒๕๐,๐๐๐	-	-	สายไฟฟ้าโคม ไฟฟ้าส่องสว่าง ความยาว ๒๔๐.๐๐ ม. พร้อม ติดตั้งมาตรวัด ไฟฟ้า	ประชาชนมีความ ปลอดภัยในการสัญจร เวลากลางคืน	กองช่าง

รายละเอียดโครงการพัฒนา  
แผนพัฒนาท้องถิ่น (พ.ศ. ๒๕๖๖ - ๒๕๗๐)  
องค์การบริหารส่วนตำบลกาหลง

ก. ยุทธศาสตร์จังหวัดที่ ๑ พัฒนาสภาพแวดล้อมให้เป็นเมืองน่าอยู่อย่างยั่งยืน

ข. ยุทธศาสตร์การพัฒนาขององค์กรปกครองส่วนท้องถิ่นในเขตจังหวัดที่ ๔ ยุทธศาสตร์การพัฒนาโครงสร้างพื้นฐาน

๕. ยุทธศาสตร์การพัฒนาโครงสร้างพื้นฐานและสิ่งแวดล้อม

๕.๒ แผนงานอุตสาหกรรมและการโยธา

ที่	โครงการ	วัตถุประสงค์	เป้าหมาย (ผลิตของโครงการ)	งบประมาณ					ตัวชี้วัด (KPI)	ผลที่คาดว่าจะ ได้รับ	หน่วยงาน รับผิดชอบ หลัก
				๒๕๖๖ (บาท)	๒๕๖๗ (บาท)	๒๕๖๘ (บาท)	๒๕๖๙ (บาท)	๒๕๗๐ (บาท)			
๓๗	โครงการก่อสร้างรางระบายน้ำ ค.ส.ล. หมู่ที่ ๕	เพื่อให้ประชาชนได้ระบายน้ำเสียจากครัวเรือนและป้องกันน้ำท่วมขัง	วางระบายน้ำ ค.ส.ล. กว้าง ๐.๘๐ ม. ยาว ๖๐.๐๐ ม. ความลึกเฉลี่ย ๐.๖๐ ม. สถานที่ก่อสร้างบริเวณเริ่มจากข้างบ้านนางเตือนจิตต์ มากมูล ถึงคลองนาขวาง	๒๐๐,๐๐๐	-	-	-	-	วางระบายน้ำ ค.ส.ล. กว้าง ๐.๘๐ ม. ยาว ๖๐.๐๐ ม. ความลึกเฉลี่ย ๐.๖๐ ม.	ประชาชนได้ระบายน้ำเสียจากครัวเรือน	กองช่าง
๓๘	โครงการก่อสร้างฝายปิดรางระบายน้ำ ค.ส.ล. หมู่ที่ ๕	เพื่อเพิ่มประสิทธิภาพในการระบายน้ำ	ฝายปิด ค.ส.ล. กว้าง ๐.๔๐-๐.๕๐ ม. ยาว ๙๐.๐๐ ม. สถานที่ก่อสร้างบริเวณข้างบ้านนายวินัย แหยมโต ถึงคลองนาขวาง	๑๐๐,๐๐๐	-	-	-	-	ฝายปิด ค.ส.ล. กว้าง ๐.๔๐-๐.๕๐ ม. ยาว ๙๐.๐๐ ม.	ปัญหาน้ำท่วมขังลดลง ประชาชนมีคุณภาพชีวิตที่ดี	กองช่าง

รายละเอียดโครงการพัฒนา  
แผนพัฒนาท้องถิ่น (พ.ศ. ๒๕๖๖ - ๒๕๗๐)  
องค์การบริหารส่วนตำบลกาหลง

ก. ยุทธศาสตร์จังหวัดที่ ๑ พัฒนาสภาพแวดล้อมให้เป็นเมืองน่าอยู่อย่างยั่งยืน

ข. ยุทธศาสตร์การพัฒนาขององค์กรปกครองส่วนท้องถิ่นในเขตจังหวัดที่ ๔ ยุทธศาสตร์การพัฒนาโครงสร้างพื้นฐาน

๕. ยุทธศาสตร์การพัฒนาโครงสร้างพื้นฐานและสิ่งแวดล้อม

๕.๒ แผนงานอุตสาหกรรมและการโยธา

ที่	โครงการ	วัตถุประสงค์	เป้าหมาย (ผลิตของโครงการ)	งบประมาณ					ตัวชี้วัด (KPI)	ผลที่คาดว่าจะ ได้รับ	หน่วยงาน รับผิดชอบ หลัก
				๒๕๖๖ (บาท)	๒๕๖๗ (บาท)	๒๕๖๘ (บาท)	๒๕๖๙ (บาท)	๒๕๗๐ (บาท)			
๓๙	โครงการก่อสร้างรางระบายน้ำ ค.ส.ล. หมู่ที่ ๕	เพื่อให้ประชาชนได้ระบายน้ำเสียจากครัวเรือนและป้องกันน้ำท่วมขัง	วางระบายน้ำ ค.ส.ล. พร้อมฝาปิด กว้าง ๐.๕๐-๐.๘๐ ม. ยาว ๗๐.๐๐ ม. ความลึกเฉลี่ย ๐.๕๐ ม. สถานที่ก่อสร้าง ช่างบ้านนายอุทัย ยอดสม ถึงช่างบ้านนายปวิช อยู่ชัยเทศะ	-	-	๔๐๐,๐๐๐	-	-	วางระบายน้ำ ค.ส.ล. พร้อมฝาปิด กว้าง ๐.๕๐-๐.๘๐ ม. ยาว ๗๐.๐๐ ม. ความลึกเฉลี่ย ๐.๕๐ ม.	ประชาชนได้ระบายน้ำเสียจากครัวเรือน	กองช่าง
๔๐	โครงการก่อสร้างประตูเปิด-ปิด รางระบายน้ำ หมู่ที่ ๕	ป้องกันน้ำท่วม	ทำการก่อสร้างประตูระบายน้ำพร้อมฝาปิดเหล็ก สถานที่ก่อสร้างบริเวณ รางระบายน้ำท้ายรางไถลัดลองนาขวาง	๒๕๐,๐๐๐	-	-	-	-	ประตูระบายน้ำพร้อมฝาปิดเหล็ก	สามารถป้องกันน้ำท่วมได้	กองช่าง

รายละเอียดโครงการพัฒนา  
แผนพัฒนาท้องถิ่น (พ.ศ. ๒๕๖๖ - ๒๕๗๐)  
องค์การบริหารส่วนตำบลกาหลง

ก. ยุทธศาสตร์จังหวัดที่ ๑ พัฒนาสภาพแวดล้อมให้เป็นเมืองน่าอยู่อย่างยั่งยืน

ข. ยุทธศาสตร์การพัฒนาขององค์กรปกครองส่วนท้องถิ่นในเขตจังหวัดที่ ๔ ยุทธศาสตร์การพัฒนาโครงสร้างพื้นฐาน

๕. ยุทธศาสตร์การพัฒนาโครงสร้างพื้นฐานและสิ่งแวดล้อม

๕.๒ แผนงานอุตสาหกรรมและการโยธา

ที่	โครงการ	วัตถุประสงค์	เป้าหมาย (ผลผลิตของโครงการ)	งบประมาณ					ตัวชี้วัด (KPI)	ผลที่คาดว่าจะ ได้รับ	หน่วยงาน รับผิดชอบ หลัก
				๒๕๖๖ (บาท)	๒๕๖๗ (บาท)	๒๕๖๘ (บาท)	๒๕๖๙ (บาท)	๒๕๗๐ (บาท)			
๔๑	โครงการปรับปรุงถนนลาดยางแอสฟัลท์ติกคอนกรีต หมู่ที่ ๕	เพื่อให้ประชาชนได้รับความสะดวกสบายในการคมนาคม	ถนนลาดยางแอสฟัลท์ติกคอนกรีต กว้าง ๔.๐๐-๖.๐๐ ม. ยาว ๓.๐๐ ม. หนา ๐.๐๕ ม. สถานที่ก่อสร้างบริเวณถนนตรอกหมู่บ้านนาขวาง	-	-	๗๕๐,๐๐๐	-	-	ถนนลาดยางแอสฟัลท์ติกคอนกรีต กว้าง ๔.๐๐-๖.๐๐ ม. ยาว ๓.๐๐ ม. หนา ๐.๐๕ ม.	ประชาชนได้รับความสะดวกสบายในการคมนาคม	กองช่าง
๔๒	โครงการก่อสร้างประตูเปิด-ปิด รางระบายน้ำ หมู่ที่ ๕	ป้องกันน้ำท่วม	ทำการติดตั้งประตูเปิด-ปิดรางระบายน้ำและก่อสร้างฝายปิดรางระบายน้ำเหล็ก สถานที่ก่อสร้างบริเวณรางระบายน้ำข้างบ้านนายขวัญชัย ปันสุวรรณ ถึงคลองนาขวาง	๔๒๐,๐๐๐	-	-	-	-	ประตูเปิด-ปิดรางระบายน้ำและก่อสร้างฝายปิดรางระบายน้ำเหล็ก	สามารถป้องกันน้ำท่วมได้	กองช่าง

รายละเอียดโครงการพัฒนา  
แผนพัฒนาท้องถิ่น (พ.ศ. ๒๕๖๖ - ๒๕๗๐)  
องค์การบริหารส่วนตำบลกาหลง

ก. ยุทธศาสตร์จังหวัดที่ ๑ พัฒนาสภาพแวดล้อมให้เป็นเมืองน่าอยู่อย่างยั่งยืน

ข. ยุทธศาสตร์การพัฒนาขององค์กรปกครองส่วนท้องถิ่นในเขตจังหวัดที่ ๔ ยุทธศาสตร์การพัฒนาโครงสร้างพื้นฐาน

๕. ยุทธศาสตร์การพัฒนาโครงสร้างพื้นฐานและสิ่งแวดล้อม

๕.๒ แผนงานอุตสาหกรรมและการโยธา

ที่	โครงการ	วัตถุประสงค์	เป้าหมาย (ผลผลิตของโครงการ)	งบประมาณ					ตัวชี้วัด (KPI)	ผลที่คาดว่าจะ ได้รับ	หน่วยงาน รับผิดชอบ หลัก
				๒๕๖๖ (บาท)	๒๕๖๗ (บาท)	๒๕๖๘ (บาท)	๒๕๖๙ (บาท)	๒๕๗๐ (บาท)			
๔๓	โครงการปรับปรุงถนนคอนกรีตเสริมเหล็ก หมู่ที่ ๕	เพื่อให้ประชาชนได้รับความสะดวกสบายในการคมนาคม	ถนนคอนกรีตเสริมเหล็ก กว้าง ๖.๐๐ ม. ยาว ๑๒๐.๐๐ ม. หนา ๐.๑๕ ม. สถานที่ก่อสร้างบริเวณถนนหมู่บ้านนาขวาง	-	-	๕๐๐,๐๐๐	-	-	ถนนคอนกรีตเสริมเหล็ก กว้าง ๖.๐๐ ม. ยาว ๑๒๐.๐๐ ม. หนา ๐.๑๕ ม.	ประชาชนได้รับความสะดวกสบายในการคมนาคม	กองช่าง
๔๔	โครงการก่อสร้างท่อระบายน้ำ ค.ส.ล. หมู่ที่ ๕	เพื่อให้ประชาชนได้ระบายน้ำเสียจากครัวเรือนและป้องกันน้ำท่วมขัง	วางท่อระบายน้ำภายในถนน ค.ส.ล. ขนาดท่อเส้นผ่าศูนย์กลาง ๐.๓๐ ม. พร้อมบ่อพักน้ำและประตูระบายน้ำ ยาว ๑๐๐.๐๐ ม. สถานที่ก่อสร้างบริเวณถนนนาขวาง ซอย ๒ ถึงคลองสุนัขหอน	๔๔๐,๐๐๐	-	-	-	-	วางท่อระบายน้ำภายในถนน ค.ส.ล. ขนาดท่อเส้นผ่าศูนย์กลาง ๐.๓๐ ม. พร้อมบ่อพักน้ำและประตูระบายน้ำ ยาว ๑๐๐.๐๐ ม.	ประชาชนได้ระบายน้ำเสียจากครัวเรือน	กองช่าง

รายละเอียดโครงการพัฒนา  
แผนพัฒนาท้องถิ่น (พ.ศ. ๒๕๖๖ - ๒๕๗๐)  
องค์การบริหารส่วนตำบลกาหลง

ก. ยุทธศาสตร์จังหวัดที่ ๑ พัฒนาสภาพแวดล้อมให้เป็นเมืองน่าอยู่อย่างยั่งยืน

ข. ยุทธศาสตร์การพัฒนาขององค์กรปกครองส่วนท้องถิ่นในเขตจังหวัดที่ ๔ ยุทธศาสตร์การพัฒนาโครงสร้างพื้นฐาน

๕. ยุทธศาสตร์การพัฒนาโครงสร้างพื้นฐานและสิ่งแวดล้อม

๕.๒ แผนงานอุตสาหกรรมและการโยธา

ที่	โครงการ	วัตถุประสงค์	เป้าหมาย (ผลผลิตของโครงการ)	งบประมาณ					ตัวชี้วัด (KPI)	ผลที่คาดว่าจะ ได้รับ	หน่วยงาน รับผิดชอบ หลัก
				๒๕๖๖ (บาท)	๒๕๖๗ (บาท)	๒๕๖๘ (บาท)	๒๕๖๙ (บาท)	๒๕๗๐ (บาท)			
๔๕	โครงการก่อสร้างท่อ ลอดระบายน้ำ หมู่ที่ ๖	เพื่อให้ประชาชนได้ระบายน้ำ เสียจากครัวเรือนและป้องกัน น้ำท่วมขัง	ขุดเจาะและวางท่อลอด ระบายน้ำใต้ทางรถไฟ พร้อมบ่อพักน้ำ ยาว ๒๐.๐๐ ม. สถานที่ ก่อสร้างบริเวณหน้า บ้านนายขวัญ ฉัตร ทัศน์ท์	๑๕๐,๐๐๐	-	-	-	-	ท่อลอดระบายน้ำ ใต้ทางรถไฟพร้อม บ่อพักน้ำ ยาว ๒๐.๐๐ ม.	ประชาชนได้ระบายน้ำเสีย จากครัวเรือน	กองช่าง
๔๖	โครงการก่อสร้างฝายปิด รางระบายน้ำ ค.ส.ล. หมู่ที่ ๖	เพื่อเพิ่มประสิทธิภาพการระบาย น้ำ	ฝายราง กว้าง ๐.๖๐- ๐.๘๐ ม. ยาว ๓๐.๐๐ ม. สถานที่ก่อสร้าง บริเวณรางระบายน้ำ หลังบ้านนางสาวขวัญใจ อินรวม	๑๒๐,๐๐๐	-	-	-	-	ฝายราง กว้าง ๐.๖๐-๐.๘๐ ม. ยาว ๓๐.๐๐ ม.	ปัญหาน้ำท่วมขังลดลง ประชาชนมีคุณภาพชีวิตที่ ดี	กองช่าง



รายละเอียดโครงการพัฒนา  
แผนพัฒนาท้องถิ่น (พ.ศ. ๒๕๖๖ - ๒๕๗๐)  
องค์การบริหารส่วนตำบลกาหลง

ก. ยุทธศาสตร์จังหวัดที่ ๑ พัฒนาสภาพแวดล้อมให้เป็นเมืองน่าอยู่อย่างยั่งยืน

ข. ยุทธศาสตร์การพัฒนาขององค์กรปกครองส่วนท้องถิ่นในเขตจังหวัดที่ ๔ ยุทธศาสตร์การพัฒนาโครงสร้างพื้นฐาน

๕. ยุทธศาสตร์การพัฒนาโครงสร้างพื้นฐานและสิ่งแวดล้อม

๕.๒ แผนงานอุตสาหกรรมและการโยธา

ที่	โครงการ	วัตถุประสงค์	เป้าหมาย (ผลผลิตของโครงการ)	งบประมาณ					ตัวชี้วัด (KPI)	ผลที่คาดว่าจะ ได้รับ	หน่วยงาน รับผิดชอบ หลัก
				๒๕๖๖ (บาท)	๒๕๖๗ (บาท)	๒๕๖๘ (บาท)	๒๕๖๙ (บาท)	๒๕๗๐ (บาท)			
๔๗	โครงการก่อสร้าง ปรับปรุงถนน ค.ส.ล. หมู่ที่ ๖	เพื่อให้ประชาชนได้รับความ สะดวก สบายในการคมนาคม	ถนน ค.ส.ล. กว้าง ๑.๕๐-๒.๐๐ ม. ยาว ๕๐.๐๐ ม. หน้า ๐.๑๒ ม. สถานที่ก่อสร้าง บริเวณถนนหน้าบ้าน นายฉาย พลัสส์โพธิ์ ถึงบ้านนายบ่อ นุชมัน	-	-	๑๐๐,๐๐๐	-	-	ถนน ค.ส.ล. กว้าง ๑.๕๐-๒.๐๐ ม. ยาว ๕๐.๐๐ ม. หน้า ๐.๑๒ ม.	ประชาชนได้รับความ สะดวก สบายในการ คมนาคม	กองช่าง
๔๘	โครงการปรับปรุง ซ่อมแซมสะพานไม้ หมู่ ที่ ๖	เพื่อให้ประชาชนใช้ในการ สัญจร	สะพานไม้ กว้าง ๑.๘๐ ม. ยาว ๒๐.๐๐ ม. สถานที่ก่อสร้างบริเวณ สะพานไม้ข้ามคลอง เลียบริมทางรถไฟ ตรงข้าม ยู้งเกลือนายเซียง มี น้อย	-	๔๐๐,๐๐๐	-	-	-	สะพานไม้ กว้าง ๑.๘๐ ม. ยาว ๒๐.๐๐ ม.	ประชาชนได้รับความ สะดวกในการสัญจร	กองช่าง

รายละเอียดโครงการพัฒนา  
แผนพัฒนาท้องถิ่น (พ.ศ. ๒๕๖๖ - ๒๕๗๐)  
องค์การบริหารส่วนตำบลกาหลง

ก. ยุทธศาสตร์จังหวัดที่ ๑ พัฒนาสภาพแวดล้อมให้เป็นเมืองน่าอยู่อย่างยั่งยืน

ข. ยุทธศาสตร์การพัฒนาขององค์กรปกครองส่วนท้องถิ่นในเขตจังหวัดที่ ๔ ยุทธศาสตร์การพัฒนาโครงสร้างพื้นฐาน

๕. ยุทธศาสตร์การพัฒนาโครงสร้างพื้นฐานและสิ่งแวดล้อม

๕.๒ แผนงานอุตสาหกรรมและการโยธา

ที่	โครงการ	วัตถุประสงค์	เป้าหมาย (ผลผลิตของโครงการ)	งบประมาณ					ตัวชี้วัด (KPI)	ผลที่คาดว่าจะ ได้รับ	หน่วยงาน รับผิดชอบ หลัก
				๒๕๖๖ (บาท)	๒๕๖๗ (บาท)	๒๕๖๘ (บาท)	๒๕๖๙ (บาท)	๒๕๗๐ (บาท)			
๔๙	โครงการปรับปรุงรางระบายน้ำ ค.ส.ล. หมู่ที่ ๖	เพื่อให้ประชาชนได้ระบายน้ำเสียจากครัวเรือนและป้องกันน้ำท่วมขัง	วางระบายน้ำ กว้าง ๐.๘๐-๑.๐๐ ม. ยาว ๔๐.๐๐ ม. พร้อมติดตั้งราวกันกั้นตก สถานที่ก่อสร้างบริเวณรางระบายน้ำข้างบ้านนางจำเนียร ทรัพย์มูล	-	-	๒๐๐,๐๐๐	-	-	วางระบายน้ำ กว้าง ๐.๘๐-๑.๐๐ ม. ยาว ๔๐.๐๐ ม.	ประชาชนได้ระบายน้ำเสียจากครัวเรือน	กองช่าง
๕๐	โครงการก่อสร้างรางระบายน้ำ ค.ส.ล. หมู่ที่ ๖	เพื่อให้ประชาชนได้ระบายน้ำเสียจากครัวเรือนและป้องกันน้ำท่วมขัง	วางระบายน้ำ ค.ส.ล. กว้าง ๐.๘๐ ม. ยาว ๓๐.๐๐ ม. ความลึกเฉลี่ย ๐.๘๐ ม. สถานที่ก่อสร้างบริเวณรางระบายน้ำข้างบ้านนางทาบ มีน้อย	-	-	-	๒๐๐,๐๐๐	-	วางระบายน้ำ ค.ส.ล. กว้าง ๐.๘๐ ม. ยาว ๓๐.๐๐ ม. ความลึกเฉลี่ย ๐.๘๐ ม.	ประชาชนได้ระบายน้ำเสียจากครัวเรือน	กองช่าง

รายละเอียดโครงการพัฒนา  
แผนพัฒนาท้องถิ่น (พ.ศ. ๒๕๖๖ - ๒๕๗๐)  
องค์การบริหารส่วนตำบลกาหลง

ก.ยุทธศาสตร์จังหวัดที่ ๑ พัฒนาสภาพแวดล้อมให้เป็นเมืองน่าอยู่อย่างยั่งยืน

ข.ยุทธศาสตร์การพัฒนาขององค์กรปกครองส่วนท้องถิ่นในเขตจังหวัดที่ ๔ ยุทธศาสตร์การพัฒนาโครงสร้างพื้นฐาน

๕. ยุทธศาสตร์การพัฒนาโครงสร้างพื้นฐานและสิ่งแวดล้อม

๕.๒ แผนงานอุตสาหกรรมและการโยธา

ที่	โครงการ	วัตถุประสงค์	เป้าหมาย (ผลผลิตของโครงการ)	งบประมาณ					ตัวชี้วัด (KPI)	ผลที่คาดว่าจะ ได้รับ	หน่วยงาน รับผิดชอบ หลัก
				๒๕๖๖ (บาท)	๒๕๖๗ (บาท)	๒๕๖๘ (บาท)	๒๕๖๙ (บาท)	๒๕๗๐ (บาท)			
๕๑	โครงการก่อสร้างฝายปิด รางระบายน้ำ ค.ส.ล. หมู่ที่ ๖	เพื่อเพิ่มประสิทธิภาพในการระบาย น้ำ	ฝายทรงระบายน้ำ กว้าง ๐.๔๐-๐.๕๐ ม. ยาว ๔๐.๐๐ ม. สถานที่ ก่อสร้างบริเวณราง ระบายน้ำหลังบ้านนาย ซัง นุชทิม	-	-	-	-	๑๐๐,๐๐๐	ฝายทรงระบายน้ำ กว้าง ๐.๔๐-๐.๕๐ ม. ยาว ๔๐.๐๐ ม.	ปัญหาหาน้ำท่วมขังลดลง ประชาชนมีคุณภาพชีวิตที่ ดี	กองช่าง
๕๒	โครงการการตีเส้น จราจร บริเวณถนน เลียบริมทางรถไฟ หมู่ที่ ๖	เพื่อช่วยลดอุบัติเหตุบนท้อง ถนนและแบ่งช่องทางการเดิน รถ	ตีเส้นจราจรบนถนนยาว ๘๐๐.๐๐ ม. บริเวณ ถนนเลียบริมทางรถไฟ หมู่ ที่ ๖	-	-	๒๕๐,๐๐๐	-	-	เส้นจราจรบนถนน ยาว ๘๐๐.๐๐ ม.	อุบัติเหตุบนท้องถนน ลดลง	กองช่าง
๕๓	โครงการปรับปรุงฝายราง ระบายน้ำ ค.ส.ล. หมู่ที่ ๖	เพื่อเพิ่มประสิทธิภาพในการระบาย น้ำ	ฝายทรงระบายน้ำ กว้าง ๐.๖๐-๐.๘๐ ม. ยาว ๑๐๐.๐๐ ม. สถานที่ ก่อสร้างบริเวณราง ระบายน้ำข้างบ้านนาง เปา ไหว้วสกุล	๒๕๐,๐๐๐	-	-	-	-	ฝายทรงระบายน้ำ กว้าง ๐.๖๐-๐.๘๐ ม. ยาว ๑๐๐.๐๐ ม.	ปัญหาหาน้ำท่วมขังลดลง ประชาชนมีคุณภาพชีวิตที่ ดี	กองช่าง

รายละเอียดโครงการพัฒนา  
แผนพัฒนาท้องถิ่น (พ.ศ. ๒๕๖๖ - ๒๕๗๐)  
องค์การบริหารส่วนตำบลกาหลง

ก. ยุทธศาสตร์จังหวัดที่ ๑ พัฒนาสภาพแวดล้อมให้เป็นเมืองน่าอยู่อย่างยั่งยืน

ข. ยุทธศาสตร์การพัฒนาขององค์กรปกครองส่วนท้องถิ่นในเขตจังหวัดที่ ๔ ยุทธศาสตร์การพัฒนาโครงสร้างพื้นฐาน

๕. ยุทธศาสตร์การพัฒนาโครงสร้างพื้นฐานและสิ่งแวดล้อม

๕.๒ แผนงานอุตสาหกรรมและการโยธา

ที่	โครงการ	วัตถุประสงค์	เป้าหมาย (ผลผลิตของโครงการ)	งบประมาณ					ตัวชี้วัด (KPI)	ผลที่คาดว่าจะ ได้รับ	หน่วยงาน รับผิดชอบ หลัก
				๒๕๖๖ (บาท)	๒๕๖๗ (บาท)	๒๕๖๘ (บาท)	๒๕๖๙ (บาท)	๒๕๗๐ (บาท)			
๕๔	โครงการก่อสร้างฝายปิด รางระบายน้ำ ค.ส.ล. หมู่ที่ ๖	เพื่อเพิ่มประสิทธิภาพการระบาย น้ำ	ฝายทรงระบายน้ำ กว้าง ๐.๖๐-๐.๘๐ ม. ยาว ๑๐๐.๐๐ ม. สถานที่ ก่อสร้างบริเวณบ้าน นายชาญชัย บุญถม ถึง บ้านนายวิทยา ยอดสม	-	-	๒๕๐,๐๐๐	-	-	ฝายทรงระบายน้ำ กว้าง ๐.๖๐-๐.๘๐ ม. ยาว ๑๐๐.๐๐ ม.	ปัญหาหาน้ำท่วมซึ่งลดลง ประชาชนมีคุณภาพชีวิตที่ ดี	กองช่าง
๕๕	โครงการก่อสร้างประตู เปิด-ปิด รางระบายน้ำ หมู่ที่ ๖	เพื่อป้องกันน้ำท่วม	ประตูเปิด-ปิด ราง ระบายน้ำพร้อมเครื่อง สูบน้ำ สถานที่ก่อสร้าง บริเวณรางระบายน้ำ ข้างบ้านนายวิทยา ยอด สม	๒๐๐,๐๐๐	-	-	-	-	ประตูเปิด-ปิด ราง ระบายน้ำพร้อม เครื่องสูบน้ำ	น้ำไม่ท่วมภายในหมู่บ้าน	กองช่าง
๕๖	โครงการก่อสร้างศาลา อเนกประสงค์ หมู่ที่ ๖	เพื่อให้ประชาชนใช้ประโยชน์ และประกอบกิจกรรม	อาคาร กว้าง ๘.๐๐ ม. ยาว ๑๐.๐๐ ม. สถานที่ ก่อสร้างบริเวณที่ดิน นายสี้อชา มีน้อย	-	-	-	-	๕๐๐,๐๐๐	อาคาร กว้าง ๘.๐๐ ม. ยาว ๑๐.๐๐ ม.	ประชาชนได้ใช้ประโยชน์ คิดเป็นร้อยละ ๗๐	กองช่าง

รายละเอียดโครงการพัฒนา  
แผนพัฒนาท้องถิ่น (พ.ศ. ๒๕๖๖ - ๒๕๗๐)  
องค์การบริหารส่วนตำบลกาหลง

ก.ยุทธศาสตร์จังหวัดที่ ๑ พัฒนาสภาพแวดล้อมให้เป็นเมืองน่าอยู่อย่างยั่งยืน

ข.ยุทธศาสตร์การพัฒนาขององค์กรปกครองส่วนท้องถิ่นในเขตจังหวัดที่ ๔ ยุทธศาสตร์การพัฒนาโครงสร้างพื้นฐาน

๕. ยุทธศาสตร์การพัฒนาโครงสร้างพื้นฐานและสิ่งแวดล้อม

๕.๒ แผนงานอุตสาหกรรมและการโยธา

ที่	โครงการ	วัตถุประสงค์	เป้าหมาย (ผลผลิตของโครงการ)	งบประมาณ					ตัวชี้วัด (KPI)	ผลที่คาดว่าจะ ได้รับ	หน่วยงาน รับผิดชอบ หลัก
				๒๕๖๖ (บาท)	๒๕๖๗ (บาท)	๒๕๖๘ (บาท)	๒๕๖๙ (บาท)	๒๕๗๐ (บาท)			
๕๗	โครงการขุดลอกคลอง เลียบบางทางรถไฟ หมู่ที่ ๖	เพื่อให้คลองที่ตื้นเขินสามารถ ระบายน้ำได้มีประสิทธิภาพ	ขุดลอกคลอง กว้าง ๗.๐๐-๘.๐๐ ม. ยาว ๖๓๐.๐๐ ม. สถานที่ ก่อสร้างบริเวณคลอง เลียบบางทางรถไฟ หมู่ที่ ๖	๔๐๐,๐๐๐	-	-	-	-	ขุดลอกคลอง กว้าง ๗.๐๐-๘.๐๐ ม. ยาว ๖๓๐.๐๐ ม.	สภาพน้ำเน่าเสียและน้ำ ท่วมลดลงประชาชนมี คุณภาพชีวิตที่ดีขึ้น	กองช่าง
๕๘	โครงการขุดลอกคลอง บางพลีน้อย หมู่ที่ ๖	เพื่อให้คลองที่ตื้นเขินสามารถ ระบายน้ำได้มีประสิทธิภาพ	ขุดลอกคลอง กว้าง ๗.๐๐-๘.๐๐ ม. ยาว ๖๕๐.๐๐ ม. สถานที่ ก่อสร้างบริเวณคลอง บางพลีน้อย	๔๑๐,๐๐๐	-	-	-	-	ขุดลอกคลอง กว้าง ๗.๐๐-๘.๐๐ ม. ยาว ๖๕๐.๐๐ ม.	สภาพน้ำเน่าเสียและน้ำ ท่วมลดลงประชาชนมี คุณภาพชีวิตที่ดีขึ้น	กองช่าง
๕๙	โครงการก่อสร้าง สะพานทางเท้า ค.ส.ล. หมู่ที่ ๗	เพื่อให้ประชาชนใช้ในการ สัญจร	สะพานทางเท้า ค.ส.ล. กว้าง ๒.๐๐ ม. ยาว ๒๐๐.๐๐ ม. สถานที่ ก่อสร้างบริเวณเส้นทาง เลียบบางทางทะเลอ่าวไทย ฝั่งตะวันตกของหมู่บ้าน	-	๒,๐๐๐,๐๐๐	-	-	-	สะพานทางเท้า ค. ส.ล. กว้าง ๒.๐๐ ม. ยาว ๒๐๐.๐๐ ม.	ประชาชนได้รับความ สะดวกในการสัญจร	กองช่าง

รายละเอียดโครงการพัฒนา  
แผนพัฒนาท้องถิ่น (พ.ศ. ๒๕๖๖ - ๒๕๗๐)  
องค์การบริหารส่วนตำบลกาหลง

ก. ยุทธศาสตร์จังหวัดที่ ๑ พัฒนาสภาพแวดล้อมให้เป็นเมืองน่าอยู่อย่างยั่งยืน

ข. ยุทธศาสตร์การพัฒนาขององค์กรปกครองส่วนท้องถิ่นในเขตจังหวัดที่ ๔ ยุทธศาสตร์การพัฒนาโครงสร้างพื้นฐาน

๕. ยุทธศาสตร์การพัฒนาโครงสร้างพื้นฐานและสิ่งแวดล้อม

๕.๒ แผนงานอุตสาหกรรมและการโยธา

ที่	โครงการ	วัตถุประสงค์	เป้าหมาย (ผลผลิตของโครงการ)	งบประมาณ					ตัวชี้วัด (KPI)	ผลที่คาดว่าจะ ได้รับ	หน่วยงาน รับผิดชอบ หลัก
				๒๕๖๖ (บาท)	๒๕๖๗ (บาท)	๒๕๖๘ (บาท)	๒๕๖๙ (บาท)	๒๕๗๐ (บาท)			
๖๐	โครงการก่อสร้างเขื่อน ค.ส.ล. หมู่ที่ ๗	เพื่อป้องกันการพังทลายของ ดินและการกัดเซาะของน้ำ	เขื่อน ยาว ๔๐.๐๐ ม. สถานที่ก่อสร้างบริเวณ ริมคลองส่งน้ำข้างบ้าน นางอุษา เทียนทับทิม	-	๕๐๐,๐๐๐	-	-	-	เขื่อน ยาว ๔๐.๐๐ ม.	ไม่มีการพังทลายของดิน	กองช่าง
๖๑	โครงการก่อสร้างถนน ค.ส.ล. หมู่ที่ ๗	เพื่อให้ประชาชนได้รับความ สะดวกในการสัญจร	ถนน ค.ส.ล. กว้าง ๔.๐๐-๖.๐๐ ม. ยาว ๒๒๐.๐๐ ม. หนา ๐.๑๕ ม. สถานที่ ก่อสร้างบริเวณถนน รอบวัดแก้วมงคล	-	-	๘๐๐,๐๐๐	-	-	ถนน ค.ส.ล. กว้าง ๔.๐๐-๖.๐๐ ม. ยาว ๒๒๐.๐๐ ม. หนา ๐.๑๕ ม.	ประชาชนได้รับความ สะดวกในการสัญจร	กองช่าง
๖๒	โครงการก่อสร้างศาลา ที่พักผู้โดยสาร หมู่ที่ ๗	เพื่อให้ประชาชนได้ใช้เป็นที่รอ รถโดยสารสาธารณะ	ศาลาที่พักผู้โดยสาร กว้าง ๒.๐๐-๓.๐๐ ม. ยาว ๓.๐๐-๔.๐๐ ม. สถานที่ก่อสร้างบริเวณ สามแยกทางเข้าวัดแก้ว มงคล	-	๓๐๐,๐๐๐	-	-	-	ศาลาที่พัก ผู้โดยสารกว้าง ๒.๐๐-๓.๐๐ ม. ยาว ๓.๐๐-๔.๐๐ ม.	ประชาชนได้รับความ สะดวกในการสัญจร	กองช่าง

รายละเอียดโครงการพัฒนา  
แผนพัฒนาท้องถิ่น (พ.ศ. ๒๕๖๖ - ๒๕๗๐)  
องค์การบริหารส่วนตำบลกาหลง

ก. ยุทธศาสตร์จังหวัดที่ ๑ พัฒนาสภาพแวดล้อมให้เป็นเมืองน่าอยู่อย่างยั่งยืน

ข. ยุทธศาสตร์การพัฒนาขององค์กรปกครองส่วนท้องถิ่นในเขตจังหวัดที่ ๔ ยุทธศาสตร์การพัฒนาโครงสร้างพื้นฐาน

๕. ยุทธศาสตร์การพัฒนาโครงสร้างพื้นฐานและสิ่งแวดล้อม

๕.๒ แผนงานอุตสาหกรรมและการโยธา

ที่	โครงการ	วัตถุประสงค์	เป้าหมาย (ผลผลิตของโครงการ)	งบประมาณ					ตัวชี้วัด (KPI)	ผลที่คาดว่าจะ ได้รับ	หน่วยงาน รับผิดชอบ หลัก
				๒๕๖๖ (บาท)	๒๕๖๗ (บาท)	๒๕๖๘ (บาท)	๒๕๖๙ (บาท)	๒๕๗๐ (บาท)			
๖๓	โครงการก่อสร้างศาลา อเนกประสงค์ หมู่ที่ ๗	เพื่อให้ประชาชนใช้ประโยชน์ และประกอบกิจกรรม	ศาลาอเนกประสงค์ กว้าง ๕.๐๐ ม. ยาว ๕.๐๐ ม. สถานที่ ก่อสร้างบริเวณสะพาน ปลา	-	-	๕๐๐,๐๐๐	-	-	ศาลาอเนกประสงค์ กว้าง ๕.๐๐ ม. ยาว ๕.๐๐ ม.	ประชาชนได้ใช้ประโยชน์ คิดเป็นร้อยละ ๗๐	กองช่าง
๖๔	โครงการก่อสร้างถนน ค.ส.ล. หมู่ที่ ๗	เพื่อให้ประชาชนได้รับความ สะดวกในการสัญจร	ถนน ค.ส.ล. กว้าง ๒.๐๐ ม. ยาว ๑๕๐.๐๐ ม. หนา ๐.๑๒ ม. สถานที่ ก่อสร้างบ้านนายกิตติ ศักดิ์ อินทิพย์ ถึงบ้าน นายสมชาย พุ่มภูศรี	-	-	๒๑๐,๐๐๐	-	-	ถนน ค.ส.ล. กว้าง ๒.๐๐ ม. ยาว ๑๕๐.๐๐ ม. หนา ๐.๑๒ ม.	ประชาชนได้รับความ สะดวกในการสัญจร	กองช่าง
๖๕	โครงการก่อสร้างลาน อเนกประสงค์ ค.ส.ล. หมู่ที่ ๗	เพื่อให้ประชาชนมีสถานที่ใน การทำกิจกรรมร่วมกัน	ลานอเนกประสงค์ ค. ส.ล. กว้าง ๒๐.๐๐ ม. ยาว ๓๐.๐๐ ม. หนา ๐.๑๕ ม. สถานที่ ก่อสร้างบริเวณลาน อเนกประสงค์วัดแก้ว มงคล	-	-	๔๐๐,๐๐๐	-	-	ลานอเนกประสงค์ ค.ส.ล. กว้าง ๒๐.๐๐ ม. ยาว ๓๐.๐๐ ม. หนา ๐.๑๕ ม.	ประชาชนมีสถานที่ในการ ทำกิจกรรมร่วมกัน	กองช่าง

รายละเอียดโครงการพัฒนา  
แผนพัฒนาท้องถิ่น (พ.ศ. ๒๕๖๖ – ๒๕๗๐)  
องค์การบริหารส่วนตำบลกาหลง

ก. ยุทธศาสตร์จังหวัดที่ ๑ พัฒนาสภาพแวดล้อมให้เป็นเมืองน่าอยู่อย่างยั่งยืน

ข. ยุทธศาสตร์การพัฒนาขององค์กรปกครองส่วนท้องถิ่นในเขตจังหวัดที่ ๔ ยุทธศาสตร์การพัฒนาโครงสร้างพื้นฐาน

๕. ยุทธศาสตร์การพัฒนาโครงสร้างพื้นฐานและสิ่งแวดล้อม

๕.๒ แผนงานอุตสาหกรรมและการโยธา

ที่	โครงการ	วัตถุประสงค์	เป้าหมาย (ผลผลิตของโครงการ)	งบประมาณ					ตัวชี้วัด (KPI)	ผลที่คาดว่าจะ ได้รับ	หน่วยงาน รับผิดชอบ หลัก
				๒๕๖๖ (บาท)	๒๕๖๗ (บาท)	๒๕๖๘ (บาท)	๒๕๖๙ (บาท)	๒๕๗๐ (บาท)			
๖๖	โครงการก่อสร้างศาลา ไม้และปูนปั้น หมู่ที่ ๗	เพื่อให้ประชาชนใช้ประโยชน์ และประกอบกิจกรรม	ศาลา กว้าง ๔.๐๐ ม. ยาว ๖.๐๐ ม. สถานที่ ก่อสร้างหมู่ที่ ๗ บริเวณ	-	๕๐๐,๐๐๐	-	-	-	ศาลา กว้าง ๔.๐๐ ม. ยาว ๖.๐๐ ม.	ประชาชนได้ใช้ประโยชน์ คิดเป็นร้อยละ ๗๐	กองช่าง
๖๗	โครงการก่อสร้างสนาม กีฬา หมู่ที่ ๗	เพื่อให้ประชาชนได้มาออก กำลังกาย	กว้าง ๓๐.๐๐ ม. ยาว ๑๐๐.๐๐ ม. สถานที่ ก่อสร้างบริเวณโรงเรียน บ้านชายทะเลกาหลง	๓๐๐,๐๐๐	-	-	-	-	กว้าง ๓๐.๐๐ ม. ยาว ๑๐๐.๐๐ ม.	ประชาชนมีสุขภาพ ร่างกายแข็งแรงขึ้น	กองช่าง
๖๘	โครงการก่อสร้างอาคาร จุดตรวจประจำหมู่บ้าน หมู่ที่ ๗	เพื่อเพิ่มความปลอดภัยให้แก่ ประชาชน	อาคารจุดตรวจ กว้าง ๒.๐๐-๓.๐๐ ม. ยาว ๔.๐๐-๕.๐๐ ม. สถานที่ ก่อสร้างบริเวณสามแยก ทางเข้าวัดแก้วมงคล	๓๐๐,๐๐๐	-	-	-	-	อาคารจุดตรวจ กว้าง ๒.๐๐-๓.๐๐ ม. ยาว ๔.๐๐- ๕.๐๐ ม.	ประชาชนมีความ ปลอดภัยมากขึ้น	กองช่าง



รายละเอียดโครงการพัฒนา  
แผนพัฒนาท้องถิ่น (พ.ศ. ๒๕๖๖ - ๒๕๗๐)  
องค์การบริหารส่วนตำบลกาหลง

ก. ยุทธศาสตร์จังหวัดที่ ๑ พัฒนาสภาพแวดล้อมให้เป็นเมืองน่าอยู่อย่างยั่งยืน

ข. ยุทธศาสตร์การพัฒนาขององค์กรปกครองส่วนท้องถิ่นในเขตจังหวัดที่ ๔ ยุทธศาสตร์การพัฒนาโครงสร้างพื้นฐาน

๕. ยุทธศาสตร์การพัฒนาโครงสร้างพื้นฐานและสิ่งแวดล้อม

๕.๒ แผนงานอุตสาหกรรมและการโยธา

ที่	โครงการ	วัตถุประสงค์	เป้าหมาย (ผลผลิตของโครงการ)	งบประมาณ					ตัวชี้วัด (KPI)	ผลที่คาดว่าจะ ได้รับ	หน่วยงาน รับผิดชอบ หลัก
				๒๕๖๖ (บาท)	๒๕๖๗ (บาท)	๒๕๖๘ (บาท)	๒๕๖๙ (บาท)	๒๕๗๐ (บาท)			
๖๙	โครงการปรับปรุงพื้น ลานแอสฟัลต์ติกคอนกรีต หมู่ที่ ๗	เพื่อให้ประชาชนมีสถานที่ใน การทำกิจกรรมร่วมกัน	ลานแอสฟัลต์ติกคอนกรีต กว้าง ๑๐.๐๐ , ๙.๐๐ ม. ยาว ๒๐.๐๐ , ๔๐.๐๐ ม. สถานที่ ก่อสร้างบริเวณสะพาน ปลา	-	๓๕๐,๐๐๐	-	-	-	ลานแอสฟัลต์ติก คอนกรีต กว้าง ๑๐.๐๐ , ๙.๐๐ ม. ยาว ๒๐.๐๐ , ๔๐.๐๐ ม.	ประชาชนมีสถานที่ในการ ทำกิจกรรมร่วมกัน	กองช่าง
๗๐	โครงการปรับปรุง ถนนลาดยางแอสฟัลต์ติ กคอนกรีต หมู่ที่ ๗	เพื่อให้ประชาชนใช้สัญจร	ถนนลาดยางแอสฟัลต์ติ กคอนกรีต กว้าง ๔.๐๐- ๕.๐๐ ม. ยาว ๑๗๐.๐๐ ม. หนา ๐.๐๕ ม. สถานที่ก่อสร้างหน้า บ้านนางอุษา เทียน ทับทิม ถึงบ้านนางสม พร ทรงจันทร์	-	-	๕๐๐,๐๐๐	-	-	ถนนลาดยางแอส ฟัลต์ติกคอนกรีต กว้าง ๔.๐๐-๕.๐๐ ม. ยาว ๑๗๐.๐๐ ม. หนา ๐.๐๕ ม.	ประชาชนได้รับความ สะดวกสบาย	กองช่าง

รายละเอียดโครงการพัฒนา  
แผนพัฒนาท้องถิ่น (พ.ศ. ๒๕๖๖ - ๒๕๗๐)  
องค์การบริหารส่วนตำบลกาหลง

ก. ยุทธศาสตร์จังหวัดที่ ๑ พัฒนาสภาพแวดล้อมให้เป็นเมืองน่าอยู่อย่างยั่งยืน

ข. ยุทธศาสตร์การพัฒนาขององค์กรปกครองส่วนท้องถิ่นในเขตจังหวัดที่ ๔ ยุทธศาสตร์การพัฒนาโครงสร้างพื้นฐาน

๕. ยุทธศาสตร์การพัฒนาโครงสร้างพื้นฐานและสิ่งแวดล้อม

๕.๒ แผนงานอุตสาหกรรมและการโยธา

ที่	โครงการ	วัตถุประสงค์	เป้าหมาย (ผลผลิตของโครงการ)	งบประมาณ					ตัวชี้วัด (KPI)	ผลที่คาดว่าจะ ได้รับ	หน่วยงาน รับผิดชอบ หลัก
				๒๕๖๖ (บาท)	๒๕๖๗ (บาท)	๒๕๖๘ (บาท)	๒๕๖๙ (บาท)	๒๕๗๐ (บาท)			
๗๑	โครงการปรับปรุง สะพาน ค.ส.ล. หมู่ที่ ๗	เพื่อให้ประชาชนใช้สัญจร	สะพาน ค.ส.ล. กว้าง ๒.๐๐ ม. ยาว ๑๘.๐๐ ม. สถานที่ก่อสร้าง บริเวณสะพานข้างศาล เจ้าพ่อกิมทัง	-	๖๐๐,๐๐๐	-	-	-	สะพาน ค.ส.ล. กว้าง ๒.๐๐ ม. ยาว ๑๘.๐๐ ม.	ประชาชนได้รับความ สะดวกสบาย	กองช่าง
๗๒	โครงการก่อสร้างเขื่อน ค.ส.ล. หมู่ที่ ๗	เพื่อป้องกันการพังทลายของ ดินและการกัดเซาะของน้ำ	เขื่อน ยาว ๔๐.๐๐ ม. สถานที่ก่อสร้างบริเวณ ริมคลองส่งน้ำถนน ทางเข้าหมู่บ้าน ชายทะเลกาหลง	-	-	๕๐๐,๐๐๐	-	-	เขื่อน ยาว ๔๐.๐๐ ม.	ไม่มีการพังทลายของดิน	กองช่าง
๗๓	โครงการปรับปรุงราง ระบายน้ำ ค.ส.ล. หมู่ที่ ๘	เพื่อให้ประชาชนได้ระบายน้ำ เสียจากครัวเรือนและป้องกัน น้ำท่วมขัง	รางระบายน้ำ ค.ส.ล. กว้าง ๐.๔๐-๐.๖๐ ม. ยาว ๖๐.๐๐ ม. สถานที่ ก่อสร้างบริเวณรางราย น้ำรอบ รพ.สต.บ้าน กาหลง	๒๕๐,๐๐๐	-	-	-	-	รางระบายน้ำ ค. ส.ล. กว้าง ๐.๔๐- ๐.๖๐ ม. ยาว ๖๐.๐๐ ม.	ประชาชนได้ระบายน้ำเสีย จากครัวเรือน	กองช่าง

รายละเอียดโครงการพัฒนา  
แผนพัฒนาท้องถิ่น (พ.ศ. ๒๕๖๖ - ๒๕๗๐)  
องค์การบริหารส่วนตำบลกาหลง

ก.ยุทธศาสตร์จังหวัดที่ ๑ พัฒนาสภาพแวดล้อมให้เป็นเมืองน่าอยู่อย่างยั่งยืน

ข.ยุทธศาสตร์การพัฒนาขององค์กรปกครองส่วนท้องถิ่นในเขตจังหวัดที่ ๔ ยุทธศาสตร์การพัฒนาโครงสร้างพื้นฐาน

๕. ยุทธศาสตร์การพัฒนาโครงสร้างพื้นฐานและสิ่งแวดล้อม

๕.๒ แผนงานอุตสาหกรรมและการโยธา

ที่	โครงการ	วัตถุประสงค์	เป้าหมาย (ผลผลิตของโครงการ)	งบประมาณ					ตัวชี้วัด (KPI)	ผลที่คาดว่าจะ ได้รับ	หน่วยงาน รับผิดชอบ หลัก
				๒๕๖๖ (บาท)	๒๕๖๗ (บาท)	๒๕๖๘ (บาท)	๒๕๖๙ (บาท)	๒๕๗๐ (บาท)			
๗๔	โครงการขุดลอกคลอง เลียบบางทางรถไฟ หมู่ ที่ ๘	เพื่อให้คลองที่ตื้นเขินสามารถ ระบายน้ำได้มีประสิทธิภาพ	ขุดลอกคลองกว้าง ๔.๐๐-๖.๐๐ ม. ยาว ๒๐๐.๐๐ ม. สถานที่ ก่อสร้างบริเวณคลองส่ง น้ำหน้า รพ.สต.บ้าน กาหลง	๑๕๐,๐๐๐	-	-	-	-	ขุดลอกคลองกว้าง ๔.๐๐-๖.๐๐ ม. ยาว ๒๐๐.๐๐ ม.	สภาพน้ำเน่าเสียและน้ำ ท่วมลดลงประชาชนมี คุณภาพชีวิตที่ดีขึ้น	กองช่าง
๗๕	โครงการปรับปรุงราง ระบายน้ำ ค.ส.ล. หมู่ที่ ๘	เพื่อให้ประชาชนได้ระบายน้ำ เสียจากครัวเรือนและป้องกัน น้ำท่วมขัง	รางระบายน้ำ กว้าง ๐.๔๐-๐.๘๐ ม. ยาว ๘๐.๐๐ ม. สถานที่ ก่อสร้างบริเวณราง ระบายน้ำภายในหมู่ที่ ๘	๓๕๐,๐๐๐	-	-	-	-	รางระบายน้ำ กว้าง ๐.๔๐-๐.๘๐ ม. ยาว ๘๐.๐๐ ม.	ประชาชนได้ระบายน้ำเสีย จากครัวเรือน	กองช่าง
๗๖	โครงการก่อสร้างอาคาร ศูนย์การเรียนรู้นาเกลือ หมู่ที่ ๘	เพื่อใช้เป็นศูนย์การเรียนรู้และ แหล่งท่องเที่ยว	อาคาร กว้าง ๗.๐๐ ม. ยาว ๑๒.๐๐ ม. สถานที่ ก่อสร้างบริเวณพื้นที่ สถานีรถไฟบ้านกาหลง	๙๘๐,๐๐๐	-	-	-	-	อาคาร กว้าง ๗.๐๐ ม. ยาว ๑๒.๐๐ ม.	เป็นศูนย์การเรียนรู้และ แหล่งท่องเที่ยว	กองช่าง

**รายละเอียดโครงการพัฒนา  
แผนพัฒนาท้องถิ่น (พ.ศ. ๒๕๖๖ - ๒๕๗๐)  
องค์การบริหารส่วนตำบลกาหลง**

ก. ยุทธศาสตร์จังหวัดที่ ๑ พัฒนาสภาพแวดล้อมให้เป็นเมืองน่าอยู่อย่างยั่งยืน

ข. ยุทธศาสตร์การพัฒนาขององค์กรปกครองส่วนท้องถิ่นในเขตจังหวัดที่ ๔ ยุทธศาสตร์การพัฒนาโครงสร้างพื้นฐาน

๕. ยุทธศาสตร์การพัฒนาโครงสร้างพื้นฐานและสิ่งแวดล้อม

**๕.๒ แผนงานอุตสาหกรรมและการโยธา**

ที่	โครงการ	วัตถุประสงค์	เป้าหมาย (ผลผลิตของโครงการ)	งบประมาณ					ตัวชี้วัด (KPI)	ผลที่คาดว่าจะ ได้รับ	หน่วยงาน รับผิดชอบ หลัก
				๒๕๖๖ (บาท)	๒๕๖๗ (บาท)	๒๕๖๘ (บาท)	๒๕๖๙ (บาท)	๒๕๗๐ (บาท)			
๗๗	โครงการปรับปรุงถนน ทางเท้า ค.ส.ล. หมู่ที่ ๘	เพื่อให้ประชาชนมีความ สะดวก และปลอดภัยในการ สัญจร	ถนนทางเท้า ค.ส.ล. กว้าง ๑.๕๐-๒.๐๐ ม. ยาว ๒๕.๐๐ ม. สถานที่ ก่อสร้างบริเวณถนนทาง เท้าข้างบ้านนายสุพจน์ องค์เอี่ยม	-	-	๑๐๐,๐๐๐	-	-	ถนนทางเท้า ค. ส.ล. กว้าง ๑.๕๐- ๒.๐๐ ม. ยาว ๒๕.๐๐ ม.	ประชาชนได้รับความ สะดวกสบายในการสัญจร	กองช่าง
๗๘	โครงการก่อสร้างท่อ ระบายน้ำ หมู่ที่ ๘	เพื่อใช้ระบายน้ำจากครัวเรือน	ท่อระบายน้ำ เส้นผ่าศูนย์กลาง ๐.๖๐-๐.๘๐ ม. ยาว ๗๐๐.๐๐ ม. พร้อมฝา บ่อพักน้ำ สถานที่ ก่อสร้างบริเวณเลียบบ ถนนทางลงหมู่บ้าน ชายทะเลกาหลง	๕๐๐,๐๐๐	๕๐๐,๐๐๐	๕๐๐,๐๐๐	๕๐๐,๐๐๐	๕๐๐,๐๐๐	ท่อระบายน้ำ เส้นผ่าศูนย์กลาง ๐.๖๐-๐.๘๐ ม. ยาว ๗๐๐.๐๐ ม. พร้อมฝาบ่อพักน้ำ	ประชาชนได้ใช้ประโยชน์ คิดเป็นร้อยละ ๔๐	กองช่าง

รายละเอียดโครงการพัฒนา  
แผนพัฒนาท้องถิ่น (พ.ศ. ๒๕๖๖ - ๒๕๗๐)  
องค์การบริหารส่วนตำบลกาหลง

ก. ยุทธศาสตร์จังหวัดที่ ๑ พัฒนาสภาพแวดล้อมให้เป็นเมืองน่าอยู่อย่างยั่งยืน

ข. ยุทธศาสตร์การพัฒนาขององค์กรปกครองส่วนท้องถิ่นในเขตจังหวัดที่ ๔ ยุทธศาสตร์การพัฒนาโครงสร้างพื้นฐาน

๕. ยุทธศาสตร์การพัฒนาโครงสร้างพื้นฐานและสิ่งแวดล้อม

๕.๒ แผนงานอุตสาหกรรมและการโยธา

ที่	โครงการ	วัตถุประสงค์	เป้าหมาย (ผลผลิตของโครงการ)	งบประมาณ					ตัวชี้วัด (KPI)	ผลที่คาดว่าจะ ได้รับ	หน่วยงาน รับผิดชอบ หลัก
				๒๕๖๖ (บาท)	๒๕๖๗ (บาท)	๒๕๖๘ (บาท)	๒๕๖๙ (บาท)	๒๕๗๐ (บาท)			
๗๙	โครงการปรับปรุงฝารางระบายน้ำ หมู่ที่ ๘	เพื่อเพิ่มประสิทธิภาพในการระบายน้ำ	ฝารางระบายน้ำขนาด ๐.๔๐-๐.๙๐ ม. ยาว ๗๐.๐๐ ม. สถานที่ก่อสร้างบริเวณรางระบายน้ำภายในหมู่ที่ ๘	๒๕๐,๐๐๐	-	-	-	-	ฝารางระบายน้ำขนาด ๐.๔๐-๐.๙๐ ม. ยาว ๗๐.๐๐ ม.	ปัญหาหาน้ำท่วมขังลดลง ประชาชนมีคุณภาพชีวิตที่ดี	กองช่าง
๘๐	โครงการก่อสร้างประตูเปิด-ปิด พร้อมรางระบายน้ำ, ท่อสูบน้ำ และหลังคาโรงคลุม หมู่ที่ ๑,๖	เพื่อป้องกันน้ำท่วม	ประตูเปิด-ปิด พร้อมรางระบายน้ำ, ท่อสูบน้ำ และหลังคาโรงคลุม สถานที่ก่อสร้างบริเวณรางระบายน้ำหน้าบ้านนางแดง เกตุเรือง	๓๐๐,๐๐๐	-	-	-	-	ประตูเปิด-ปิด พร้อมรางระบายน้ำ, ท่อสูบน้ำ และหลังคาโรงคลุม	น้ำไม่ท่วมภายในหมู่บ้าน	กองช่าง

รายละเอียดโครงการพัฒนา  
แผนพัฒนาท้องถิ่น (พ.ศ. ๒๕๖๖ - ๒๕๗๐)  
องค์การบริหารส่วนตำบลกาหลง

ก. ยุทธศาสตร์จังหวัดที่ ๑ พัฒนาสภาพแวดล้อมให้เป็นเมืองน่าอยู่อย่างยั่งยืน

ข. ยุทธศาสตร์การพัฒนาขององค์กรปกครองส่วนท้องถิ่นในเขตจังหวัดที่ ๔ ยุทธศาสตร์การพัฒนาโครงสร้างพื้นฐาน

๕. ยุทธศาสตร์การพัฒนาโครงสร้างพื้นฐานและสิ่งแวดล้อม

๕.๒ แผนงานอุตสาหกรรมและการโยธา

ที่	โครงการ	วัตถุประสงค์	เป้าหมาย (ผลิตของโครงการ)	งบประมาณ					ตัวชี้วัด (KPI)	ผลที่คาดว่าจะ ได้รับ	หน่วยงาน รับผิดชอบ หลัก
				๒๕๖๖ (บาท)	๒๕๖๗ (บาท)	๒๕๖๘ (บาท)	๒๕๖๙ (บาท)	๒๕๗๐ (บาท)			
๘๔	โครงการติดตั้งระบบไฟฟ้าส่องสว่าง หมู่ที่ ๘	เพื่อให้ประชาชนมีความปลอดภัยในการสัญจรเวลากลางคืน	ติดตั้งเสาไฟฟ้า พาดสายไฟฟ้า ติดตั้งโคมไฟฟ้าส่องสว่างและมาตรวัดไฟฟ้า สถานที่ก่อสร้างบริเวณภายในหมู่บ้านบน	๓๐๐,๐๐๐	-	-	-	-	ติดตั้งเสาไฟฟ้า พาดสายไฟฟ้า ติดตั้งโคมไฟฟ้าส่องสว่างและมาตรวัดไฟฟ้า	ประชาชนมีความปลอดภัยในการสัญจรเวลากลางคืน	กองช่าง
รวม	๘๔ โครงการ	-	-	๑๐,๒๖๐,๐๐๐	๘,๕๓๐,๐๐๐	๘,๕๐๐,๐๐๐	๔,๐๗๐,๐๐๐	๒,๙๐๐,๐๐๐	-	-	-

รายละเอียดโครงการพัฒนา  
แผนพัฒนาท้องถิ่น (พ.ศ. ๒๕๖๖ - ๒๕๗๐)  
องค์การบริหารส่วนตำบลกาหลง

ก. ยุทธศาสตร์จังหวัดที่ ๒ ส่งเสริมภาคการผลิตการแปรรูปอาหาร และการบริหารสู่ตลาดสากล  
ข. ยุทธศาสตร์การพัฒนาขององค์กรปกครองส่วนท้องถิ่นในเขตจังหวัดที่ ๓ ยุทธศาสตร์การพัฒนาเศรษฐกิจ

๖. ยุทธศาสตร์การพัฒนาเศรษฐกิจ

๖.๑ แผนงานสร้างความเข้มแข็งของชุมชน

ที่	โครงการ	วัตถุประสงค์	เป้าหมาย (ผลิตของโครงการ)	งบประมาณ					ตัวชี้วัด (KPI)	ผลที่คาดว่าจะ ได้รับ	หน่วยงาน รับผิดชอบ หลัก
				๒๕๖๖ (บาท)	๒๕๖๗ (บาท)	๒๕๖๘ (บาท)	๒๕๖๙ (บาท)	๒๕๗๐ (บาท)			
๑	โครงการฝึกอบรมให้ความรู้เกี่ยวกับปรัชญาเศรษฐกิจพอเพียง	เพื่อให้ประชาชนเข้าใจหลักเศรษฐกิจพอเพียงและมีชีวิตที่พอเพียง	ประชาชน ๑๐๐ คน	๑๐๐,๐๐๐	๑๐๐,๐๐๐	๑๐๐,๐๐๐	๑๐๐,๐๐๐	๑๐๐,๐๐๐	ประชาชนเข้าใจหลักเศรษฐกิจพอเพียงและมีชีวิตที่พอเพียง	ประชาชน ๑๐๐ คน	สำนักปลัด
๒	โครงการส่งเสริมอาชีพระดับตกแต่งผ้าสีตามงานประเพณี และงานต่างๆ	เพื่อให้ประชาชนมีรายได้เสริมเพียงพอต่อการเลี้ยงชีพ	ประชาชนในตำบลกาหลง	๒๐,๐๐๐	๒๐,๐๐๐	๒๐,๐๐๐	๒๐,๐๐๐	๒๐,๐๐๐	ประชาชนในตำบลกาหลง	ประชาชนมีรายได้เสริมเพียงพอต่อการเลี้ยงชีพ	สำนักปลัด
รวม	๒ โครงการ	-	-	๑๒๐,๐๐๐	๑๒๐,๐๐๐	๑๒๐,๐๐๐	๑๒๐,๐๐๐	๑๒๐,๐๐๐	-	-	-

**รายละเอียดโครงการพัฒนา  
แผนพัฒนาท้องถิ่น (พ.ศ. ๒๕๖๖ - ๒๕๗๐)  
องค์การบริหารส่วนตำบลกาหลง**

ก. ยุทธศาสตร์จังหวัดที่ ๒ ส่งเสริมภาคการผลิตการแปรรูปอาหาร และการบริหารผู้ตลาดสากล

ข. ยุทธศาสตร์การพัฒนาขององค์กรปกครองส่วนท้องถิ่นในเขตจังหวัดที่ ๓ ยุทธศาสตร์การพัฒนาเศรษฐกิจ

๖. ยุทธศาสตร์การพัฒนาเศรษฐกิจ

๖.๒ แผนงานการศาสนา วัฒนธรรม และนันทนาการ

ที่	โครงการ	วัตถุประสงค์	เป้าหมาย (ผลิตของโครงการ)	งบประมาณ					ตัวชี้วัด (KPI)	ผลที่คาดว่าจะ ได้รับ	หน่วยงาน รับผิดชอบ หลัก
				๒๕๖๖ (บาท)	๒๕๖๗ (บาท)	๒๕๖๘ (บาท)	๒๕๖๙ (บาท)	๒๕๗๐ (บาท)			
๑	โครงการจัดทำป้าย ประชาสัมพันธ์แหล่ง ท่องเที่ยว หมู่ที่ ๗	เพื่อให้ประชาชน นักท่องเที่ยว ทราบข้อมูลการท่องเที่ยวใน ตำบลกาหลง และเป็นที่รู้จัก อย่างแพร่หลายภายในประเทศ ไทย	นักท่องเที่ยวทราบ ข้อมูลการท่องเที่ยว	๑๐๐,๐๐๐					นักท่องเที่ยวเข้ามา ท่องเที่ยวในเขต ตำบลกาหลง	ประชาชน นักท่องเที่ยว ทราบข้อมูลการท่องเที่ยว ในตำบลกาหลง	สำนักปลัด
๒	โครงการส่งเสริมการ เป็นเจ้าบ้านที่ดี	เพื่อสร้างความรู้ ความเข้าใจ เทคนิคกลยุทธ์ให้ประชาชนมี ความรู้ และการต้อนรับ นักท่องเที่ยวในพื้นที่	-ผู้ประกอบการ ผู้นำชุมชน ผู้แทนภาค ประชาชน	๑๐๐,๐๐๐	๑๐๐,๐๐๐	๑๐๐,๐๐๐	๑๐๐,๐๐๐	๑๐๐,๐๐๐	๕๐ คน	สร้างความรู้ ความเข้าใจ เทคนิค และการสื่อสาร การบริการ นักท่องเที่ยว	สำนักปลัด
๓	โครงการจัดทำสื่อการ ท่องเที่ยว	-เพื่ออำนวยความสะดวกใน การท่องเที่ยวและส่งเสริมการ ท่องเที่ยวในพื้นที่	๑) จัดทำสารคดีท่องเที่ยว ภายในเขต ๒) จัดทำวารสาร ท่องเที่ยว	๕๐,๐๐๐	๕๐,๐๐๐	๕๐,๐๐๐	๕๐,๐๐๐	๕๐,๐๐๐	ประชาสัมพันธ์ อย่างน้อย ๒ ช่องทาง	นักท่องเที่ยวได้รับข้อมูล การท่องเที่ยว	สำนักปลัด



รายละเอียดโครงการพัฒนา  
แผนพัฒนาท้องถิ่น (พ.ศ. ๒๕๖๖ - ๒๕๗๐)  
องค์การบริหารส่วนตำบลกาหลง

ก. ยุทธศาสตร์จังหวัดที่ ๒ ส่งเสริมภาคการผลิตการแปรรูปอาหาร และการบริหารสู่ตลาดสากล

ข. ยุทธศาสตร์การพัฒนาขององค์กรปกครองส่วนท้องถิ่นในเขตจังหวัดที่ ๓ ยุทธศาสตร์การพัฒนาเศรษฐกิจ

๖. ยุทธศาสตร์การพัฒนาเศรษฐกิจ

๖.๒ แผนงานการศาสนา วัฒนธรรม และนันทนาการ

ที่	โครงการ	วัตถุประสงค์	เป้าหมาย (ผลิขของโครงการ)	งบประมาณ					ตัวชี้วัด (KPI)	ผลที่คาดว่าจะ ได้รับ	หน่วยงาน รับผิดชอบ หลัก
				๒๕๖๖ (บาท)	๒๕๖๗ (บาท)	๒๕๖๘ (บาท)	๒๕๖๙ (บาท)	๒๕๗๐ (บาท)			
๔	โครงการภาษาอังกฤษ เพื่อการท่องเที่ยว	เพื่อให้ผู้เข้ารับการฝึกอบรมมี ความรู้ทักษะ การฟัง การพูด การอ่าน การเขียน เพื่อการ ท่องเที่ยวในการติดต่อสื่อสาร กับชาวต่างชาติได้	เด็ก เยาวชน และ ประชาชนในพื้นที่ตำบล กาหลงสามารถนำเสนอ การท่องเที่ยวเข้าสู่ ระดับสากล	๑๐๐,๐๐๐	๑๐๐,๐๐๐	๑๐๐,๐๐๐	๑๐๐,๐๐๐	๑๐๐,๐๐๐	๕๐ คน	ผู้เข้ารับการฝึก อบรมมีทัศนคติที่ดี ต่อภาษาอังกฤษ และมี ความรู้ ความสามารถ ในการใช้ภาษาอังกฤษ	สำนักปลัด
๕	โครงการ strong จิตพอเพียงด้านทุจริต	เพื่อเสริมสร้างความรู้ ความ เข้าใจ ตามกรอบแนวคิด STRONG และเพื่อสร้างความ โปร่งใสเป็นแกนนำสร้าง วัฒนธรรมชุมชนการท่องเที่ยว	คณะผู้บริหาร, สมาชิก สภา, พนักงานส่วน ตำบล, ผู้นำชุมชนแลพ ประชาชน	๕๐,๐๐๐	๕๐,๐๐๐	๕๐,๐๐๐	๕๐,๐๐๐	๕๐,๐๐๐	๕๐ คน	เสริมสร้างความรู้ ความเข้าใจ ตามกรอบ แนวคิด strong จิตพอเพียง ด้านทุจริต และเสริมสร้าง ความโปร่งใส	สำนักปลัด
๖	โครงการมัคคุเทศก์ ชุมชน	เพื่ออบรมและเรียนรู้หลักการ และความสำคัญ มีทักษะใน การพูดและการสื่อสารของ มัคคุเทศก์	เด็ก, เยาวชน และผู้นำ ชุมชน	๕๐,๐๐๐	๕๐,๐๐๐	๕๐,๐๐๐	๕๐,๐๐๐	๕๐,๐๐๐	๕๐ คน	มีทักษะการพูดที่ดีต่อผู้มา ติดต่อชุมชน และมีความรู้ ความเข้าใจ ในความเป็นมา ของสถานที่สำคัญต่างๆ ใน พื้นที่ตำบลกาหลง	สำนักปลัด

รายละเอียดโครงการพัฒนา  
แผนพัฒนาท้องถิ่น (พ.ศ. ๒๕๖๖ - ๒๕๗๐)  
องค์การบริหารส่วนตำบลกาหลง

ก. ยุทธศาสตร์จังหวัดที่ ๒ ส่งเสริมภาคการผลิตการแปรรูปอาหาร และการบริหารสู่ตลาดสากล

ข. ยุทธศาสตร์การพัฒนาขององค์กรปกครองส่วนท้องถิ่นในเขตจังหวัดที่ ๓ ยุทธศาสตร์การพัฒนาเศรษฐกิจ

๖. ยุทธศาสตร์การพัฒนาเศรษฐกิจ

๖.๒ แผนงานการศาสนา วัฒนธรรม และนันทนาการ

ที่	โครงการ	วัตถุประสงค์	เป้าหมาย (ผลิตของโครงการ)	งบประมาณ					ตัวชี้วัด (KPI)	ผลที่คาดว่าจะ ได้รับ	หน่วยงาน รับผิดชอบ หลัก
				๒๕๖๖ (บาท)	๒๕๖๗ (บาท)	๒๕๖๘ (บาท)	๒๕๖๙ (บาท)	๒๕๗๐ (บาท)			
๗	โครงการส่งเสริมการท่องเที่ยวเชิงอนุรักษ์วิถีชีวิตนาเกลือ หมู่ที่ ๘	เพื่อให้การส่งเสริมอาชีพมีประสิทธิภาพ	ประชาชนตำบลกาหลง	๑๐๐,๐๐๐	๑๐๐,๐๐๐	๑๐๐,๐๐๐	๑๐๐,๐๐๐	๑๐๐,๐๐๐	ประชาชนตำบลกาหลง	อาชีพมีประสิทธิภาพ	สำนักปลัด
๘	โครงการถนนคนเดินสืบสานวัฒนธรรมภูมิปัญญาท้องถิ่น (ม.๘)	เพื่อสืบสานวัฒนธรรมภูมิปัญญาท้องถิ่นรวมทั้งให้ประชาชนมีรายได้รายได้เสริมเพียงพอต่อการดำรงชีพ	แหล่งท่องเที่ยวทางเลือกใหม่ จำนวน ๑ แห่ง	๑๐๐,๐๐๐	๑๐๐,๐๐๐	๑๐๐,๐๐๐	๑๐๐,๐๐๐	๑๐๐,๐๐๐	แหล่งท่องเที่ยวทางเลือกใหม่ จำนวน ๑ แห่ง	ประชาชนได้สืบสานวัฒนธรรมภูมิปัญญาท้องถิ่นรวมทั้งให้ประชาชนมีรายได้รายได้เสริมเพียงพอต่อการดำรงชีพ	สำนักปลัด
รวม	๘ โครงการ	-	-	๖๕๐,๐๐๐	๕๕๐,๐๐๐	๕๕๐,๐๐๐	๕๕๐,๐๐๐	๕๕๐,๐๐๐	-	-	-

รายละเอียดโครงการพัฒนา  
แผนพัฒนาท้องถิ่น (พ.ศ. ๒๕๖๖ - ๒๕๗๐)  
สำหรับ โครงการที่เกินศักยภาพขององค์กรปกครองส่วนท้องถิ่นที่ใช้สำหรับการประสานแผนพัฒนาท้องถิ่น  
องค์การบริหารส่วนตำบลกาหลง

ก.ยุทธศาสตร์จังหวัดที่ ๑ พัฒนาสภาพแวดล้อมให้เป็นเมืองน่าอยู่ที่ยั่งยืน

ข.ยุทธศาสตร์การพัฒนาของ อปท.ในเขตจังหวัดที่ ๔ ยุทธศาสตร์การพัฒนาโครงสร้างพื้นฐาน

๕. ยุทธศาสตร์การพัฒนาโครงสร้างพื้นฐานและสิ่งแวดล้อม

๕.๒ แผนงานอุตสาหกรรมและการโยธา

ที่	โครงการ	วัตถุประสงค์	เป้าหมาย (ผลิตของโครงการ)	งบประมาณ					ตัวชี้วัด (KPI)	ผลที่คาดว่าจะ ได้รับ	หน่วยงานที่จะ ประสานขอ
				๒๕๖๖ (บาท)	๒๕๖๗ (บาท)	๒๕๖๘ (บาท)	๒๕๖๙ (บาท)	๒๕๗๐ (บาท)			
๑	โครงการก่อสร้างเขื่อน ค.ส.ล. ป้องกันตลิ่ง หมู่ที่ ๑	เพื่อป้องกันการพังทลายของดินและการกัดเซาะของน้ำ	เขื่อน คส.ล. ยาว ๓๕๐.๐๐ ม. สถานที่ก่อสร้างบริเวณริมคลองสุนัขหอน ตั้งแต่วัดกาหลงถึงหน้าบ้านนางแดง เขตคูเรือ	๔,๕๐๐,๐๐๐	๔,๕๐๐,๐๐๐	๔,๕๐๐,๐๐๐	-	-	เขื่อน คส.ล. ยาว ๓๕๐.๐๐ ม.	ไม่มีการพังทลายของดิน	อบจ.
๒	โครงการก่อสร้างศาลาอเนกประสงค์สำหรับประชาชน หมู่ที่ ๑	เพื่อให้ประชาชนมีสถานที่ในการทำกิจกรรมร่วมกัน	ศาลาอเนกประสงค์ ๑ แห่ง ขนาดกว้าง ๒๕.๐๐ ม. ยาว ๓๖.๐๐ ม. สถานที่ก่อสร้างบริเวณวัดกาหลง	๒,๕๐๐,๐๐๐	๒,๕๐๐,๐๐๐	-	-	-	ศาลาอเนกประสงค์ ๑ แห่ง ขนาดกว้าง ๒๕.๐๐ ม. ยาว ๓๖.๐๐ ม.	ประชาชนมีสถานที่ในการทำกิจกรรมร่วมกัน	อบจ.

รายละเอียดโครงการพัฒนา  
แผนพัฒนาท้องถิ่น (พ.ศ. ๒๕๖๖ - ๒๕๗๐)  
สำหรับ โครงการที่เกินศักยภาพขององค์กรปกครองส่วนท้องถิ่นที่ใช้สำหรับการประสานแผนพัฒนาท้องถิ่น  
องค์การบริหารส่วนตำบลกาหลง

ก. ยุทธศาสตร์จังหวัดที่ ๑ พัฒนาสภาพแวดล้อมให้เป็นเมืองน่าอยู่ที่ยั่งยืน

ข. ยุทธศาสตร์การพัฒนาของ อปท. ในเขตจังหวัดที่ ๔ ยุทธศาสตร์การพัฒนาโครงสร้างพื้นฐาน

๕. ยุทธศาสตร์การพัฒนาโครงสร้างพื้นฐานและสิ่งแวดล้อม

๕.๒ แผนงานอุตสาหกรรมและการโยธา

ที่	โครงการ	วัตถุประสงค์	เป้าหมาย (ผลิตของโครงการ)	งบประมาณ					ตัวชี้วัด (KPI)	ผลที่คาดว่าจะ ได้รับ	หน่วยงานที่จะ ประสานขอ
				๒๕๖๖ (บาท)	๒๕๖๗ (บาท)	๒๕๖๘ (บาท)	๒๕๖๙ (บาท)	๒๕๗๐ (บาท)			
๓	โครงการก่อสร้างเขื่อน ค.ส.ล. หมู่ที่ ๒	เพื่อป้องกันการพังทลายของดินและการกัดเซาะของน้ำ	เขื่อน ค.ส.ล. ยาว ๒๐๐.๐๐ ม. สถานที่ก่อสร้างก่อสร้างบริเวณริมคลองสุนัขหอนตั้งแต่บ้านนางระเบียบรัตน์ ปานพร้อม ถึงบ้านนางจวน รุ่งแจ้ง	๒,๕๐๐,๐๐๐	๒,๕๐๐,๐๐๐	๒,๕๐๐,๐๐๐	-	-	เขื่อน ค.ส.ล. ยาว ๒๐๐.๐๐ ม.	ไม่มีการพังทลายของดิน	อบจ.
๔	โครงการขยายเขตประปาส่วนภูมิภาค หมู่ที่ ๒	เพื่อให้ประชาชนมีสาธารณูปโภคใช้อย่างทั่วถึง	ขยายเขตประปาส่วนภูมิภาค สถานที่ตั้งแต่สะพานพระราม ๒ สามแยกโจหมุ่หันถึงหมู่บ้านแหลมหาย	๒,๐๐๐,๐๐๐	๒,๐๐๐,๐๐๐	-	-	-	ขยายเขตประปาส่วนภูมิภาค บริเวณสามแยกโจหมุ่หันถึงหมู่บ้านแหลมหาย	ครัวเรือนที่มีสาธารณูปโภคสะดวก ทั่วถึง	การประปาส่วนภูมิภาค

**รายละเอียดโครงการพัฒนา**  
**แผนพัฒนาท้องถิ่น (พ.ศ. ๒๕๖๖ – ๒๕๗๐)**  
**สำหรับ โครงการที่เกินศักยภาพขององค์กรปกครองส่วนท้องถิ่นที่ใช้สำหรับการประสานแผนพัฒนาท้องถิ่น**  
**องค์การบริหารส่วนตำบลกาหลง**

ก.ยุทธศาสตร์จังหวัดที่ ๑ พัฒนาสภาพแวดล้อมให้เป็นเมืองน่าอยู่ที่ยั่งยืน

ข.ยุทธศาสตร์การพัฒนาของ อปท.ในเขตจังหวัดที่ ๔ ยุทธศาสตร์การพัฒนาโครงสร้างพื้นฐาน

๕. ยุทธศาสตร์การพัฒนาโครงสร้างพื้นฐานและสิ่งแวดล้อม

**๕.๒ แผนงานอุตสาหกรรมและการโยธา**

ที่	โครงการ	วัตถุประสงค์	เป้าหมาย (ผลิตของโครงการ)	งบประมาณ					ตัวชี้วัด (KPI)	ผลที่คาดว่าจะ ได้รับ	หน่วยงานที่จะ ประสานขอ
				๒๕๖๖ (บาท)	๒๕๖๗ (บาท)	๒๕๖๘ (บาท)	๒๕๖๙ (บาท)	๒๕๗๐ (บาท)			
๕	โครงการขยายเขตไฟฟ้าพร้อมเปลี่ยนเสาคอนกรีต หมู่ที่ ๓	เพื่อให้ประชาชนมีความปลอดภัยในการสัญจรในเวลากลางคืน	ขยายเขตไฟฟ้า สถานที่ตั้งแต่บ้านนายสำเภา กลิ่นทุม กับบ้านนายสมหวัง จันทร์มด และบ้านนางสมจิตต์ เกิดจรงค์ ถึงบ้านนางสาวศกุนตลา วิริยะกุล หมู่ที่ ๓	๕๐๐,๐๐๐	๕๐๐,๐๐๐	-	-	-	ขยายเขตไฟฟ้าบริเวณหมู่ที่ ๓	ประชาชนมีความปลอดภัยในการสัญจรในเวลากลางคืน	การไฟฟ้าส่วนภูมิภาค
๖	โครงการก่อสร้างเขื่อนป้องกันตลิ่ง ค.ส.ล. หมู่ที่ ๓	เพื่อป้องกันการพังทลายของดินและการกัดเซาะของน้ำ	เขื่อน ยาว ๕๐๐.๐๐ ม. สถานที่ก่อสร้างบริเวณริมคลองนาขวาง บริเวณหมู่ที่ ๓	๖,๒๕๐,๐๐๐	๖,๒๕๐,๐๐๐	๖,๒๕๐,๐๐๐	๖,๒๕๐,๐๐๐	-	เขื่อน ยาว ๕๐๐.๐๐ ม.	ไม่มีการพังทลายของดิน	อบจ.
๗	โครงการก่อสร้างเขื่อน ค.ส.ล. หมู่ที่ ๔	เพื่อป้องกันการพังทลายของดินและการกัดเซาะของน้ำ	เขื่อน ยาว ๒๖๐.๐๐ ม. สถานที่ก่อสร้างบริเวณริมคลองนาขวาง เริ่มต้นจากโรงเรียนวัดนาขวางถึงสะพานข้ามคลองนาขวาง	๓,๓๐๐,๐๐๐	๓,๓๐๐,๐๐๐	๓,๓๐๐,๐๐๐	-	-	เขื่อน ยาว ๒๖๐.๐๐ ม.	ไม่มีการพังทลายของดิน	อบจ.

**รายละเอียดโครงการพัฒนา**  
**แผนพัฒนาท้องถิ่น (พ.ศ. ๒๕๖๖ – ๒๕๗๐)**  
**สำหรับ โครงการที่เกินศักยภาพขององค์กรปกครองส่วนท้องถิ่นที่ใช้สำหรับการประสานแผนพัฒนาท้องถิ่น**  
**องค์การบริหารส่วนตำบลกาหลง**

ก.ยุทธศาสตร์จังหวัดที่ ๑ พัฒนาสภาพแวดล้อมให้เป็นเมืองน่าอยู่ที่ยั่งยืน

ข.ยุทธศาสตร์การพัฒนาของ อปท.ในเขตจังหวัดที่ ๔ ยุทธศาสตร์การพัฒนาโครงสร้างพื้นฐาน

๕. ยุทธศาสตร์การพัฒนาโครงสร้างพื้นฐานและสิ่งแวดล้อม

**๕.๒ แผนงานอุตสาหกรรมและการโยธา**

ที่	โครงการ	วัตถุประสงค์	เป้าหมาย (ผลิตของโครงการ)	งบประมาณ					ตัวชี้วัด (KPI)	ผลที่คาดว่าจะ ได้รับ	หน่วยงานที่จะ ประสานขอ
				๒๕๖๖ (บาท)	๒๕๖๗ (บาท)	๒๕๖๘ (บาท)	๒๕๖๙ (บาท)	๒๕๗๐ (บาท)			
๘	โครงการก่อสร้างเขื่อน ค. ส.ล. หมู่ที่ ๖	เพื่อป้องกันการพังทลายของดินและการกัดเซาะของน้ำ	เขื่อน ยาว ๗๐.๐๐ ม. สถานที่ก่อสร้างบริเวณเลียบบคลองบางพลีน้อยฝั่งซ้าย	๑,๑๐๐,๐๐๐	๑,๑๐๐,๐๐๐	๑,๑๐๐,๐๐๐	-	-	เขื่อน ยาว ๗๐.๐๐ ม.	ไม่มีการพังทลายของดิน	อบจ.
๙	โครงการก่อสร้างเขื่อน ค. ส.ล. หมู่ที่ ๖	เพื่อป้องกันการพังทลายของดินและการกัดเซาะของน้ำ	เขื่อน ยาว ๗๐.๐๐ ม. สถานที่ก่อสร้างบริเวณเลียบบคลองบางพลีน้อยฝั่งขวา	๑,๑๐๐,๐๐๐	๑,๑๐๐,๐๐๐	๑,๑๐๐,๐๐๐	-	-	เขื่อน ยาว ๗๐.๐๐ ม.	ไม่มีการพังทลายของดิน	อบจ.
๑๐	โครงการก่อสร้างศาลาอเนกประสงค์ หมู่ที่ ๗	เพื่อให้ประชาชนใช้ประโยชน์ และประกอบกิจกรรม	ศาลาอเนกประสงค์ กว้าง ๒๕.๐๐ ม. ยาว ๓๖.๐๐ ม. สถานที่ก่อสร้างบริเวณวัดแก้วมงคล	๒,๕๐๐,๐๐๐	๒,๕๐๐,๐๐๐	-	-	-	ศาลาอเนกประสงค์ กว้าง ๒๕.๐๐ ม. ยาว ๓๖.๐๐ ม.	ประชาชนได้ใช้ประโยชน์คิดเป็นร้อยละ ๗๐	อบจ.
๑๑	โครงการก่อสร้างเขื่อนหินใหญ่ป้องกันการกัดเซาะชายฝั่ง หมู่ที่ ๗	เพื่อป้องกันการพังทลายของดินและการกัดเซาะของน้ำ	เขื่อนหินใหญ่ ยาว ๑,๐๐๐.๐๐ ม. สถานที่ก่อสร้างบริเวณแนวชายฝั่งทะเลอ่าวไทย ตำบลกาหลง	๓,๐๐๐,๐๐๐	๓,๐๐๐,๐๐๐	๓,๐๐๐,๐๐๐	-	-	เขื่อนหินใหญ่ ยาว ๑,๐๐๐.๐๐ ม.	ไม่มีการพังทลายของดิน	อบจ.

รายละเอียดโครงการพัฒนา  
แผนพัฒนาท้องถิ่น (พ.ศ. ๒๕๖๖ - ๒๕๗๐)  
สำหรับ โครงการที่เกินศักยภาพขององค์กรปกครองส่วนท้องถิ่นที่ใช้สำหรับการประสานแผนพัฒนาท้องถิ่น  
องค์การบริหารส่วนตำบลกาหลง

ก.ยุทธศาสตร์จังหวัดที่ ๑ พัฒนาสภาพแวดล้อมให้เป็นเมืองน่าอยู่ที่ยั่งยืน

ข.ยุทธศาสตร์การพัฒนาของ อปท.ในเขตจังหวัดที่ ๔ ยุทธศาสตร์การพัฒนาโครงสร้างพื้นฐาน

๕. ยุทธศาสตร์การพัฒนาโครงสร้างพื้นฐานและสิ่งแวดล้อม

๕.๒ แผนงานอุตสาหกรรมและการโยธา

ที่	โครงการ	วัตถุประสงค์	เป้าหมาย (ผลผลิตของโครงการ)	งบประมาณ					ตัวชี้วัด (KPI)	ผลที่คาดว่าจะ ได้รับ	หน่วยงานที่จะ ประสานขอ
				๒๕๖๖ (บาท)	๒๕๖๗ (บาท)	๒๕๖๘ (บาท)	๒๕๖๙ (บาท)	๒๕๗๐ (บาท)			
๑๒	โครงการปรับปรุงซ่อมแซม ถนน ค.ส.ล. หมู่ที่ ๘	เพื่อให้ประชาชนใช้ สัญจร	ถนน ค.ส.ล. กว้าง ๔.๐๐- ๖.๐๐ ม. ยาว ๑,๕๐๐ ม. หนา ๐.๑๕ ม. สถานที่ ก่อสร้างบริเวณถนนทาง ลงหมู่บ้านชายทะเล กาหลง	๖,๓๐๐,๐๐๐	๖,๓๐๐,๐๐๐	๖,๓๐๐,๐๐๐	-	-	ถนน ค.ส.ล. กว้าง ๔.๐๐- ๖.๐๐ ม. ยาว ๑,๕๐๐ ม. หนา ๐.๑๕ ม.	ประชาชน ได้รับความ สะดวกสบาย	ทางหลวง ชนบท
รวม	๑๒ โครงการ	-	-	๓๕,๕๕๐,๐๐๐	๓๕,๕๕๐,๐๐๐	๒๘,๐๕๐,๐๐๐	๖,๒๕๐,๐๐๐	๐	-	-	-

## ส่วนที่ ๔ การติดตามและประเมินผล

### ๑. การติดตามและประเมินผลยุทธศาสตร์

เป็นแบบที่กำหนดให้คณะกรรมการติดตามและประเมินผลแผนพัฒนาท้องถิ่น ดำเนินการให้คะแนนตามเกณฑ์ที่กำหนดไว้ ซึ่งเป็นส่วนหนึ่งของการติดตามและประเมินผลแผนพัฒนาโดยดำเนินการให้แล้วเสร็จภายในหกสิบวัน นับแต่วันที่ประกาศใช้งบประมาณรายจ่าย มีรายละเอียดดังนี้

#### ๑. แนวทางการพิจารณาการติดตามและประเมินผลยุทธศาสตร์เพื่อความสอดคล้องแผนพัฒนาท้องถิ่น

ประกอบด้วย

๑.๑ ข้อมูลสภาพทั่วไปและข้อมูลพื้นฐานขององค์กรปกครองส่วนท้องถิ่น ๒๐ คะแนน

๑.๒ การวิเคราะห์สถานการณ์และศักยภาพ ๒๐ คะแนน

๑.๓ ยุทธศาสตร์ ๖๐ คะแนน ประกอบด้วย

(๑) ยุทธศาสตร์ขององค์กรปกครองส่วนท้องถิ่น ๑๐ คะแนน

(๒) ยุทธศาสตร์ขององค์กรปกครองส่วนท้องถิ่นในเขตจังหวัด ๑๐ คะแนน

(๓) ยุทธศาสตร์จังหวัด ๑๐ คะแนน

(๔) วิสัยทัศน์ ๕ คะแนน

(๕) กลยุทธ์ ๕ คะแนน

(๖) เป้าประสงค์ของแต่ละประเด็นกลยุทธ์ ๕ คะแนน

(๗) จุดยืนทางยุทธศาสตร์ ๕ คะแนน

(๘) แผนงาน ๕ คะแนน

(๙) ความเชื่อมโยงของยุทธศาสตร์ในภาพรวม ๕ คะแนน

คะแนนรวม ๑๐๐ คะแนน เกณฑ์ที่ควรได้เพื่อให้เกิดความสอดคล้องและขับเคลื่อนการพัฒนาท้องถิ่นขององค์กรปกครองส่วนท้องถิ่น ไม่ควรน้อยกว่าร้อยละ ๘๐ (๘๐ คะแนน)

#### ๒. แนวทางการพิจารณาการติดตามและประเมินผลโครงการเพื่อสอดคล้องแผนพัฒนาท้องถิ่น

ประกอบด้วย

๒.๑ การสรุปสถานการณ์การพัฒนา ๑๐ คะแนน

๒.๒ การประเมินผลการนำแผนพัฒนาท้องถิ่นไปปฏิบัติในเชิงปริมาณ ๑๐ คะแนน

๒.๓ การประเมินผลการนำแผนพัฒนาท้องถิ่นไปปฏิบัติในเชิงคุณภาพ ๑๐ คะแนน

๒.๔ แผนงานและยุทธศาสตร์การพัฒนา ๑๐ คะแนน

๒.๕ โครงการพัฒนา ๖๐ คะแนน ประกอบด้วย

(๑) ความชัดเจนของชื่อโครงการ ๕ คะแนน



- (๒) กำหนดวัตถุประสงค์สอดคล้องกับโครงการ ๕ คะแนน
- (๓) เป้าหมาย (ผลผลิตของโครงการ) มีความชัดเจนนำไปสู่การตั้งงบประมาณได้ถูกต้อง ๕ คะแนน
- (๔) โครงการมีความสอดคล้องกับแผนยุทธศาสตร์ชาติ ๒๐ ปี ๕ คะแนน
- (๕) เป้าหมาย (ผลผลิตของโครงการ) มีความสอดคล้องกับแผนพัฒนาเศรษฐกิจและสังคมแห่งชาติ ฉบับที่ ๑๒ ๕ คะแนน
- (๖) โครงการมีความสอดคล้องกับ Thailand ๔.๐ ๕ คะแนน
- (๗) โครงการสอดคล้องกับยุทธศาสตร์จังหวัด ๕ คะแนน
- (๘) โครงการแก้ไขปัญหาความยากจนหรือการเสริมสร้างให้ประเทศชาติมั่นคง มั่งคั่ง ยั่งยืนภายใต้หลักประชารัฐ ๕ คะแนน
- (๙) งบประมาณ มีความสอดคล้องกับเป้าหมาย (ผลผลิตของโครงการ) ๕ คะแนน
- (๑๐) มีการประมาณการราคาถูกต้องตามหลักวิธีการงบประมาณ ๕ คะแนน
- (๑๑) มีการกำหนดตัวชี้วัด (KPI) และสอดคล้องกับวัตถุประสงค์และผลที่คาดว่าจะได้รับ ๕ คะแนน
- (๑๒) ผลที่คาดว่าจะได้รับ สอดคล้องกับวัตถุประสงค์ ๕ คะแนน

คะแนนรวม ๑๐๐ คะแนน เกณฑ์ที่ควรได้เพื่อให้เกิดความสอดคล้องและขับเคลื่อนการ

พัฒนาท้องถิ่นขององค์กรปกครองส่วนท้องถิ่น ไม่ควรน้อยกว่าร้อยละ ๘๐ (๘๐ คะแนน)

**๓. แนวทางการพิจารณาการติดตามและประเมินผลยุทธศาสตร์เพื่อสอดคล้องแผนพัฒนาท้องถิ่นขององค์กรปกครองส่วนท้องถิ่น**

ประเด็นการพิจารณา	คะแนน
๑. ข้อมูลสภาพทั่วไปและข้อมูลพื้นฐานขององค์กรปกครองส่วนท้องถิ่น	๒๐
๒. การวิเคราะห์สภาพการณ์และศักยภาพ	๒๐
๓. ยุทธศาสตร์ ประกอบด้วย	๖๐
๓.๑ ยุทธศาสตร์ขององค์กรปกครองส่วนท้องถิ่น	(๑๐)
๓.๒ ยุทธศาสตร์ขององค์กรปกครองส่วนท้องถิ่นในเขตจังหวัด	(๑๐)
๓.๓ ยุทธศาสตร์จังหวัด	(๑๐)
๓.๔ วิสัยทัศน์	(๕)
๓.๕ กลยุทธ์	(๕)
๓.๖ เป้าประสงค์ของแต่ละประเด็นกลยุทธ์	(๕)
๓.๗ จุดยืนทางยุทธศาสตร์	(๕)
๓.๘ แผนงาน	(๕)
๓.๙ ความเชื่อมโยงในยุทธศาสตร์ในภาพรวม	(๕)
<b>คะแนนรวม</b>	<b>๑๐๐</b>

## ๒. การติดตามและประเมินผลโครงการ

องค์การบริหารส่วนตำบลกาหลงใช้การติดตามและประเมินผลโครงการ โดยใช้ตัวแบบวัดผลในเชิงปริมาณและคุณภาพ ตามที่จะกล่าวต่อไปในหัวข้อที่ ๓.๑ และมีหลักการประเมินผลโครงการที่สำคัญ คือ การติดตามและประเมินผลโครงการว่าบรรลุวัตถุประสงค์ที่กำหนดไว้ในโครงการทุกประการหรือไม่อย่างไร

### ๓. สรุปผลการพัฒนาท้องถิ่นในภาพรวม

โดยใช้รูปแบบเชิงพรรณนา ซึ่งสามารถแสดงได้ทั้งการอธิบายเชิงสถิติ รูปภาพ กราฟ ข้อมูลต่างๆ จาก ๓.๑ ใช้แบบสำหรับการติดตามและประเมินผลเชิงปริมาณและคุณภาพ

(๑) แบบตัวบ่งชี้การปฏิบัติงาน (Performance Indicators)

(๒) แบบบัตรคะแนน (Scorecard Model) แบบบัตรคะแนนหรือ Scorecard Model ของ Kaplan & Norton

(๓) แบบมุ่งผลสัมฤทธิ์ (Result Framework Model (RF))

(๔) แบบเชิงเหตุผล (Logical Model) ตัวแบบเชิงเหตุผล หรือ Logical Model

(๕) แบบวัดกระบวนการปฏิบัติงาน (Process Performance Measurement System (PPMS)) ระบบการวัดกระบวนการปฏิบัติงานหรือ PPMS

(๖) แบบการประเมินโดยใช้วิธีการแก้ปัญหาหรือเรียนรู้จากปัญหาที่เกิดขึ้นหรือ Problem Solving Method

(๗) แบบการประเมินแบบมีส่วนร่วม (Participatory Methods)

(๘) แบบการประเมินผลกระทบ (Impact Evaluation)

(๙) แบบประเมินความเสี่ยง (Risk Assessment Model)

(๑๐) แบบประเมินตนเอง (Self-assessment Model) และ

(๑๑) แบบอื่นๆที่องค์กรปกครองส่วนท้องถิ่นกำหนดขึ้น ทั้งนี้ต้องอยู่ภายใต้กรอบตามข้อ (๑)-(๑๐) หรือเป็นแบบผสมก็ได้

๓.๒ เชิงปริมาณ(Quantity) คุณภาพ (Quality) ผลที่ได้จริงๆคืออะไร ค่าใช้จ่าย (Cost) เวลา (Time) เป็นไปตามที่กำหนดไว้หรือไม่

๓.๓ ประชาชนได้ประโยชน์อย่างไรหรือราชการได้ประโยชน์อย่างไร

๓.๔ วัดผลนั้นได้จริงหรือไม่ หรือวัดได้เท่าไร (Key Performance Indicators : KPIs)

๓.๕ ผลกระทบ (Impact)

### ๔. ข้อเสนอแนะในการจัดทำแผนพัฒนาท้องถิ่นในอนาคต

#### ๔.๑ ผลกระทบนำไปสู่อนาคต (เช่น จะทำ สนับสนุน ส่งเสริม ป้องกัน อย่างไร เป็นต้น)

ในทฤษฎีทางวิชาการการจัดการ เชื่อว่า องค์กรต่างๆไม่ว่าจะเป็นองค์กรภาครัฐหรือองค์กรภาคเอกชนจะพัฒนา เติบโตและอยู่รอดได้ต้องมีการปรับตัวให้เข้ากับการเปลี่ยนแปลงของสภาพแวดล้อมภายนอก ๔ ประการ (PEST) ตลอดเวลา ซึ่งประกอบไปด้วย

๑) สิ่งแวดล้อมด้านการเมือง (Political Environment)

๒) สิ่งแวดล้อมด้านเศรษฐกิจ (Economic Environment)

๓) สิ่งแวดล้อมด้านสังคม (Social Environment) และ

๔) สิ่งแวดล้อมด้านวิทยาการใหม่ๆ (Technology)

## ๑) การปรับตัวให้เข้ากับการเมือง (Political Environment) ที่เปลี่ยนแปลง

หากกล่าวถึงการปกครองของไทยในปัจจุบัน อาจแบ่งระดับการเมืองออกได้เป็น ๒ ระดับ ได้แก่ การเมืองระดับชาติ และการเมืองระดับท้องถิ่น การเมืองระดับชาติ ได้แก่ การเมืองระดับรัฐบาล สมาชิกสภาผู้แทนราษฎร สมาชิกวุฒิสภา ในส่วนของการเมืองระดับท้องถิ่นนั้นยังสามารถแบ่งแยกย่อยออกได้เป็นหลายประเภท เช่น การเมืองของ อบจ. เทศบาล หรือ อบต. หรือแม้กระทั่งการเมืองในระดับหมู่บ้านที่จะต้องมีการเลือกตั้งผู้ใหญ่บ้านโดยราษฎรในหมู่บ้านนั้นๆ เป็นต้น

ในสภาพข้อเท็จจริงปัจจุบันและผลงานวิจัยต่างๆที่เกี่ยวข้องต่างชี้ว่าการเมืองในระดับชาติ ยังมีอิทธิพลต่อการเมืองในระดับท้องถิ่นอยู่หลายประการ เช่น การเลือกตั้งในระดับท้องถิ่นต้องอาศัยภาพลักษณ์ของพรรคการเมืองระดับชาติเพื่อช่วยในการหาเสียง การให้เงินอุดหนุนเฉพาะกิจจากส่วนกลางมายังองค์กรปกครองส่วนท้องถิ่นโดยเลือกให้เฉพาะท้องถิ่นที่เป็นพรรคพวกเดียวกันกับราชการส่วนกลาง เป็นต้น

ในอนาคตอำนาจหน้าที่และบทบาทของนักการเมืองท้องถิ่นและข้าราชการท้องถิ่นจะเป็นอย่างไรนั้นส่วนหนึ่งก็ขึ้นอยู่กับสิ่งแวดล้อมทางการเมืองโดยเฉพาะอย่างยิ่งอิทธิพลจากการเมืองระดับชาติซึ่งถ่ายทอดออกมาเป็นนโยบายของรัฐที่มีต่อ อบต. ซึ่งมักสลับสับเปลี่ยนกันเป็น ๒ กรณี กล่าวคือ การรวมอำนาจการปกครอง (Centralization) หรือ การกระจายอำนาจการปกครอง (Decentralization) ดังนั้น ผู้ที่จะปฏิบัติงานใน อบต. จึงจำเป็นต้องทราบความเคลื่อนไหวของนโยบายรัฐอยู่ตลอดเวลา เพื่อบริหารจัดการ อบต. ให้เข้ากับสภาวะการณ์ดังกล่าวที่เปลี่ยนแปลงอยู่ตลอดเวลา

ในส่วนของปัจจัยการเมืองระดับท้องถิ่นด้วยกันเองนั้น ทุกฝ่ายที่เกี่ยวข้องจะต้องเข้าใจบทบาทหน้าที่ของตนเอง ซึ่งโดยหลักการแล้วการตัดสินใจกำหนดนโยบายควรเป็นหน้าที่ของฝ่ายการเมืองท้องถิ่น ทุกฝ่ายควรต้องรู้ความเคลื่อนไหวและการเปลี่ยนแปลงของการเมืองท้องถิ่นในทุกระดับทั้งระดับ อบจ. เทศบาล อบต. และระดับหมู่บ้าน เพราะการเมืองท้องถิ่นเหล่านี้มีความเชื่อมโยงสัมพันธ์กันและจะต้องมีผลกระทบต่อ อบต. ไม่ทางตรงก็ทางอ้อม ข้าราชการท้องถิ่นควรพยายามปรับข้อเท็จจริงในท้องถิ่นให้เข้ากับระเบียบกฎหมายของรัฐ ซึ่งในบางครั้งระเบียบกฎหมายอาจไม่เหมาะสมกับสภาพปัญหาและความต้องการของคนในท้องถิ่นก็ต้องเป็นหน้าที่ของข้าราชการท้องถิ่น ที่จะประยุกต์ใช้กฎหมาย ให้สามารถใช้ได้จริงตามสภาพและบริบทแวดล้อมของท้องถิ่นนั้นๆ จึงจะได้ชื่อว่าเป็นนักบริหารการเปลี่ยนแปลง (Change Agent) อย่างแท้จริง

## ๒) การปรับตัวเข้ากับเศรษฐกิจ (Economic Environment) ที่เปลี่ยนแปลง

เมื่อสภาพเศรษฐกิจโดยรวมของประเทศไม่ดีทำให้ประชาชนยากจนเพิ่มขึ้นเป็นสาเหตุของปัญหาอื่นๆที่กระทบต่อ อบต. ตามมา ไม่ว่าจะเป็นปัญหายาเสพติด ปัญหาโสเภณีเด็ก ปัญหาประชาชนเรียกร้องในสิ่งที่สามารถแก้ไขปัญหาเฉพาะหน้ามากกว่าสิ่งที่แก้ไขปัญหาดูได้อย่างยั่งยืน เช่น ต้องการผ้าห่มกันหนาวฟรี เสื้อกันหนาวฟรี และของฟรีอื่นๆจาก อบต. เป็นต้น ซึ่งสวนทางกับระเบียบกฎหมายและการตรวจสอบอย่างเข้มข้นของสำนักงานตรวจเงินแผ่นดิน ที่พยายามจำกัดขอบเขตการตัดสินใจขององค์กรปกครองส่วนท้องถิ่นในเรื่องของการแจกของให้แก่ราษฎร

อีกปัญหาหนึ่งประชาชนอาจขาดการมีส่วนร่วมทางการเมืองกับ อบต. เพราะต้องเอาเวลาไปทำงานหาเงินเพื่อปากท้องของตนเองก่อน หรือบางครั้งอาจมีส่วนร่วมแค่การรับเงินแล้วไปลงคะแนนเสียงเลือกตั้ง รวมตลอดถึงปัญหาความยากจนของประชาชนจะสร้างความเข้มแข็งให้กับนโยบายประชานิยมไปโดย

ปริยายซึ่งอาจส่งผลกระทบต่อในทางลบในระยะยาว โดยเฉพาะอย่างยิ่งเป็นการส่งเสริมลักษณะนิสัยการพึ่งพิงรัฐ อยู่ตลอดเวลาของประชาชน เป็นต้น

ดังนั้น การสร้างกระบวนทัศน์ (Paradigm) ทางความคิดให้แก่ประชาชนตามหลัก “ตนเป็นที่พึ่งแห่งตน” และ “ปรัชญาเศรษฐกิจพอเพียง” ควรเป็นสิ่งสำคัญที่นักบริหารงาน อปท. ควรให้ความสนใจที่จะส่งเสริมและพัฒนาในประเด็นนี้

### ๓) การปรับตัวเข้ากับสังคม (Social Environment) ที่เปลี่ยนแปลง

ชุมชนแต่ละชุมชนมีสภาพทางสังคมและวัฒนธรรมที่แตกต่างกัน ดังนั้น การปฏิบัติงานในแต่ละพื้นที่ก็ต้องเผชิญกับสภาพทางสังคมและวัฒนธรรมที่แตกต่างกัน เช่น บางพื้นที่อาจเป็นสังคมของคนพุทธ บางพื้นที่อาจเป็นสังคมของคนคริสต์หรืออิสลาม บางพื้นที่เป็นสังคมปทุมภูมิ (ชุมชนชนบท) บางพื้นที่เป็นสังคมหัตถกรรม (ชุมชนในเมือง) บางพื้นที่ประชาชนให้ความร่วมมือกับกิจกรรมของ อปท. เป็นอย่างดี บางพื้นที่ประชาชนขาดความร่วมมือ บางพื้นที่อาจเป็นสังคมที่ประกอบด้วยชนเผ่าต่างๆมากมาย เป็นต้น

สภาพของสังคมไทยมักเป็นสังคมอุปถัมภ์ ผู้บริหารท้องถิ่นอาจมีแนวโน้มที่จะตัดสินใจกำหนดนโยบายไปตอบสนองต่อกลุ่มญาติพี่น้องของตน กลุ่มอื่นที่แพ้การเลือกตั้งเมื่อไม่ได้รับการตอบสนองก็หาทางโจมตี ก่อให้เกิดความขัดแย้งที่รุนแรงขึ้นในสังคมท้องถิ่นมากกว่าในอดีต ดังนั้น บุคลากรใน อปท. จึงจำเป็นต้องเข้าใจผลกระทบที่มาจากสาเหตุการกระจายอำนาจสู่ท้องถิ่นที่ส่งผลโดยตรงต่อความสามัคคีในสังคมท้องถิ่นยุคปัจจุบัน ต้องมีความสามารถบริหารงานบนความขัดแย้งในสังคม เพราะคงไม่มีสังคมใดในประเทศไทยที่จะมีคนที่ชอบสิ่งๆ หนึ่งได้หมด การปฏิบัติงานทุกอย่างย่อมมีการเห็นด้วย ไม่เห็นด้วย ต่อต้าน และไม่ต่อต้าน อยู่คู่กับสังคมประชาธิปไตยเสมอ สำคัญเพียงแต่ว่าจะสามารถลดระดับหรือแก้ไขความขัดแย้งที่รุนแรงนั้นได้อย่างไร

### ๔) การปรับตัวเข้ากับวิทยาการใหม่ๆ (Technology) ที่เปลี่ยนแปลง

ในปัจจุบันกรมส่งเสริมการปกครองท้องถิ่นมีนโยบายส่งเสริมการพัฒนาบุคลากรโดยการฝึกอบรมอยู่เป็นประจำ เช่น การฝึกอบรมการใช้คอมพิวเตอร์โปรแกรมต่างๆ การฝึกอบรมการจัดทาเว็บไซต์ องค์กร เป็นต้น ประกอบกับกรมส่งเสริมฯ มีเว็บไซต์เผยแพร่ข้อมูลข่าวสารต่างๆ ที่จำเป็นและเกี่ยวข้องกับการปฏิบัติงานของ อปท. ที่ปรับปรุงให้ทันสมัยอยู่ทุกวัน เช่น การเผยแพร่หนังสือสั่งการต่างๆ ผ่านช่องทางการสารบรรณอิเล็กทรอนิกส์ เป็นต้น หากพนักงานท้องถิ่นให้ความสำคัญในการอ่านหนังสือสั่งการของกรมส่งเสริมฯ ทางอินเทอร์เน็ตอยู่เป็นประจำก็จะนำมาซึ่งการบริหารงานที่มีประสิทธิภาพและไม่ขัดต่อระเบียบ กฎหมาย หนังสือสั่งการที่เปลี่ยนแปลงไปอยู่ตลอดเวลา

๔.๒ ข้อสังเกต ข้อเสนอแนะ ผลจากการพัฒนา (รวมถึงองค์ประกอบสำคัญของข้อมูลเพื่อนำไปสู่ข้อเสนอแนะ เป็นต้น)

องค์การบริหารส่วนตำบลกาหลง มีข้อสังเกต ข้อเสนอแนะ ผลจากการพัฒนา โดยอิงการคาดการณ์การพัฒนาต่างๆ อยู่ภายใต้สิ่งแวดล้อมภายนอกต่างๆ ดังต่อไปนี้

#### ๑) การเปลี่ยนแปลงในประเทศที่จะส่งผลกระทบต่อ อปท.

- รัฐธรรมนูญฉบับใหม่จะส่งผลกระทบต่อองค์กรปกครองส่วนท้องถิ่นอย่างไร
- แนวโน้มการยกฐานะจาก อปท. เป็นเทศบาลทั่วประเทศ
- แนวโน้มการควมรวมองค์กรปกครองส่วนท้องถิ่น

- การเพิ่มขึ้นหรือลดลงของการจัดสรรเงินงบประมาณให้ อบต.

## ๒) การเปลี่ยนแปลงในระดับภูมิภาคที่จะส่งผลกระทบต่อ อบต.

AEC หรือ Asean Economics Community คือการรวมตัวของชาติในอาเซียน ๑๐ ประเทศ โดยมี ไทย พม่า ลาว เวียดนาม มาเลเซีย สิงคโปร์ อินโดนีเซีย ฟิลิปปินส์ กัมพูชา บรูไน เพื่อที่จะให้มีผลประโยชน์ทางเศรษฐกิจร่วมกัน จะมีรูปแบบคล้ายๆ กลุ่ม Euro Zone นั้นเองจะทำให้มีผลประโยชน์อำนาจต่อรองต่างๆ กับคู่ค้าได้มากขึ้น และการนำเข้า ส่งออกของชาติในอาเซียนก็จะเสรี ยกเว้นสินค้าบางชนิดที่แต่ละประเทศอาจจะขอไว้ไม่ลดภาษีนำเข้า(เรียกว่าสินค้าอ่อนไหว)

Asean จะรวมตัวเป็นประชาคมเศรษฐกิจอาเซียนและมีผลเป็นรูปธรรม ณ วันที่ ๓๑ ธันวาคม ๒๕๕๘ ซึ่งจะทำให้ภูมิภาคนี้เปลี่ยนแปลงไปอย่างมาก โดย AEC Blueprint (แบบพิมพ์เขียว) หรือแนวทางที่จะให้ AEC เป็นไป คือ

๑. การเป็นตลาดและฐานการผลิตเดียวกัน
๒. การเป็นภูมิภาคที่มีขีดความสามารถในการแข่งขันสูง
๓. การเป็นภูมิภาคที่มีการพัฒนาทางเศรษฐกิจที่เท่าเทียมกัน
๔. การเป็นภูมิภาคที่มีการบูรณาการเข้ากับเศรษฐกิจโลก

จากการที่องค์การบริหารส่วนตำบลกาหลง ได้กำหนดยุทธศาสตร์การพัฒนาไว้จำนวน ๖ ยุทธศาสตร์ ดังนั้นจึงวิเคราะห์การเปลี่ยนแปลงในระดับภูมิภาค หรือการเข้าสู่ AEC ที่จะส่งผลกระทบต่อองค์การบริหารส่วนตำบลกาหลง ในยุทธศาสตร์ต่างๆ ดังนี้

### ๑. ยุทธศาสตร์การพัฒนาการเมือง - การบริหาร

ด้านการเมืองในระดับชาติอาจยังความขัดแย้งด้านการเมืองระหว่างรัฐสมาชิกด้วยกันเอง รวมทั้งปัญหาการก่อการร้ายที่เป็นผลมาจากการเมือง ซึ่งประเทศใดประเทศหนึ่งไม่สามารถแก้ไขได้โดยลำพัง การบริหารภาครัฐต้องเร่งรัดพัฒนาให้ตอบสนองการให้บริการ โดยเฉพาะอย่างยิ่งการให้บริการในด้านการอนุญาต อนุมัติ ต่างๆ ซึ่งต้องมีคู่มือภาษาอังกฤษ จีน เป็นต้น เพื่อสื่อสารกับชาวต่างชาติที่ต้องการทำนิติกรรมต่างๆซึ่งเกี่ยวกับรัฐ เช่น การเสียภาษีบำรุงท้องที่ การเสียภาษีป้าย เป็นต้น อีกทั้งเจ้าหน้าที่ภาครัฐจำเป็นต้องพัฒนาการใช้ภาษาอังกฤษให้อยู่ในระดับที่สื่อสารกับผู้ใช้บริการที่เป็นชาวต่างชาติ

### ๒. ยุทธศาสตร์การพัฒนาสวัสดิการสังคมและความมั่นคงของมนุษย์

ปัญหาสังคมจะรุนแรงถ้าไม่ได้รับการวางแผนที่ดีอาจทำให้เกิดปัญหาได้ เช่น ปัญหาการแบ่งชนชั้น ถ้าคนไทยทำงานกับคนต่างชาติที่ด้อยกว่า อาจมีการแบ่งชนชั้นกันได้ จะมีชุมชนสลัมเกิดขึ้น และอาจมีพม่าทาว์น ลาวทาว์น กัมพูชาทาว์น ปัญหาอาชญากรรมจะรุนแรง สถิติการก่ออาชญากรรมจะเพิ่มขึ้นอย่างมากจากชนชั้นที่มีปัญหาคนจะทำผิดกฎหมายมากขึ้นเนื่องจากไม่รู้กฎหมาย

### ๓. ยุทธศาสตร์พัฒนาการศึกษา ศาสนา และวัฒนธรรม

#### การศึกษา

ภาษาอังกฤษยังเป็นภาษาที่คนไทยมีความเชี่ยวชาญในการสื่อสารน้อยกว่าประเทศอื่นๆในอาเซียน ดังนั้น องค์การบริหารส่วนตำบลกาหลง จึงได้เริ่มต้นสนับสนุน ส่งเสริมการนำครูชาวต่างชาติจาก

มูลนิธิ กระจกเงาเข้ามาสอนภาษาอังกฤษโดยการให้อยู่กินกับชาวบ้าน โรงเรียนในพื้นที่ เพื่อนำร่องไปสู่โครงการอื่นๆในการเร่งรัดพัฒนาให้ประชาชนในพื้นที่ที่มีทักษะในการสนทนาภาษาอังกฤษเพิ่มมากขึ้น

#### **ศาสนา**

อาจเกิดความขัดแย้งในการเผยแพร่ศาสนาของชาวต่างชาติที่เดินทางเข้ามาในไทยมากขึ้น เช่น อาจมีการเผยแพร่ศาสนาคริสต์ ศาสนาอิสลาม อาจมีการกระทบกระทั่งกันระหว่างผู้นับถือศาสนาที่แตกต่างกัน เช่น ชาวคริสเตียนมาท่องเที่ยวในวัดที่เป็นแหล่งท่องเที่ยวและมีการลบลู่อย่างรู้เท่าไม่ถึงการณ์ เป็นต้น

#### **วัฒนธรรม**

ประชาสังคมและวัฒนธรรมอาเซียน (ASEAN SOCIO-CULTURAL COMMUNITY) มีแผนปฏิบัติการด้านสังคมและวัฒนธรรมอาเซียนระบุในแผนปฏิบัติการเวียงจันทน์ที่สำคัญ คือ การพัฒนามนุษย์และการสร้างอัตลักษณ์อาเซียน ต้องสร้างความตระหนักรู้ถึงความแตกต่างในมรดกทางวัฒนธรรม เช่น มุสลิมมีอาหารที่เป็นข้อห้าม ตามธรรมเนียมบรูไนไม่มีการจับมือกับเพศตรงข้าม การใช้มือซ้ายในการส่งของ หรือนามบัตรให้แก่ชาวมุสลิมถือเป็นสิ่งไม่สุภาพ เป็นต้น

#### **๔. ยุทธศาสตร์การพัฒนาสาธารณสุข กีฬาและนันทนาการ**

ปัญหาด้านสาธารณสุขที่สำคัญขณะนี้ไม่พ้น โรคติดต่อที่สำคัญ ไม่ว่าจะเป็น โรคเอดส์ ไข้เลือดออก SARs ไข้หวัดนก เชื้อไวรัสโคโรนา และโรคอื่นๆที่มีผลมาจากการเคลื่อนย้ายแรงงานเข้ามาในไทย การค้ามนุษย์และการท่องเที่ยว มีความเสี่ยงต่อการปนเปื้อน การแพร่ระบาดของโรคศัตรูพืชและโรคระบาดสัตว์

#### **๕. ยุทธศาสตร์การพัฒนาโครงสร้างพื้นฐานและสิ่งแวดล้อม**

การเข้าสู่ประชาคมเศรษฐกิจอาเซียน (AEC) ของไทย ทำให้องค์กรปกครองส่วนท้องถิ่น โดยเฉพาะอย่างยิ่งองค์กรบริหารส่วนตำบลกาหลงต้องให้ความสำคัญกับการพัฒนาโครงสร้างพื้นฐานเพื่อรองรับการหลั่งไหลเข้ามาของประชากรประเทศเพื่อนบ้านไม่ว่าจะเข้ามาในฐานะนักท่องเที่ยว คนทำงาน หรือการอื่นใด การพัฒนาโครงสร้างพื้นฐานที่สำคัญ เช่น ถนน ป้ายจราจรที่มีภาษาอังกฤษและภาษาต่างประเทศที่จำเป็น เป็นต้น

#### **๖. ยุทธศาสตร์การพัฒนาเศรษฐกิจ**

องค์การบริหารส่วนตำบลกาหลงต้องเร่งบูรณาการร่วมกับแหล่งท่องเที่ยวในพื้นที่ไม่ว่าจะเป็น สะพานสายรุ้ง วัดกาหลง เพื่อพัฒนาไปสู่ความยั่งยืนของแหล่งท่องเที่ยวดังกล่าว